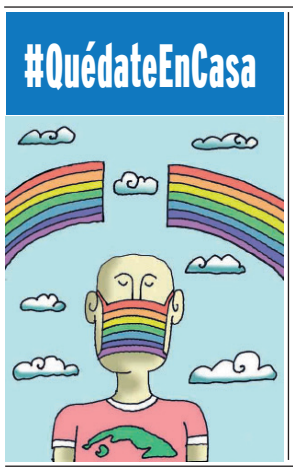

5 DE SEPTIEMBRE
Viernes, 3 de julio de 2020. "Año 62 de la Revolución"
Órgano del Comité Provincial del PCC en Cienfuegos
Año 40 | No. 44 | VII época |$ 0.20 |

Pleno del Partido evalúa resultados económicos y proyecciones

Chequea Pardo Guerra preparativos para enfrentar temporada ciclónica

Armando Sáez Chávez
@arsacha

Foto: Dorado

El general de división Ramón Pardo Guerra, jefe del Estado Mayor Nacional de la Defensa Civil, estimó que Cienfuegos está en condiciones de enfrentar satisfactoriamente la actual temporada ciclónica, aun en la compleja situación sanitaria provocada por la Covid-19.

En la reunión, presidida por Félix Duartes Ortega, presidente del Consejo de Defensa Provincial, fueron puntualizadas algunas de las medidas contentivas en los planes ante situaciones de desastre, asociadas a eventos meteorológicos como los huracanes, cuyos efectos devastadores están relacionados con fuertes vientos, intensas lluvias, inundaciones y penetraciones del mar.

De acuerdo con el informe presentado por Alexandre Corona Quintero, gobernador de Cienfuegos, de tener el impacto de un huracán de gran intensidad en el territorio, solo los vientos pudieran afectar un total de 27 mil 788 viviendas, clasificadas entre regular y mal estado técnico constructivo, de las cuales, 7 mil 649 serían derrumbes totales y 20 mil 139 parciales, sobre todo en los municipios de Cienfuegos, Lajas y Cruces.

Dada esa situación, sería necesario proteger un total 87 mil 380 personas residentes en áreas de riesgo, de las cuales se evacuarían a centros habilitados para ese fin, unas 17 mil 854, en tanto, otras 69 mil 526 deben alojarse en casas de familiares y amigos que tengan mayor seguridad.

Agregó la máxima autoridad gubernamental de Cienfuegos que entre las acciones para reducir los riesgos y vulnerabilidades se cuenta el dragado de ríos y arroyos. Similares trabajos de saneamiento, limpieza y desobstaculización se han llevado a cabo en zanjas, alcantarillas, registros, cisternas, tanques altos, azoteas, tragantes y registros. Por su parte, otras labores han estado dirigidas a la poda de árboles, aseguramiento de techos y reparaciones de caminos y viales, entre otras muchas tareas preventivas.

Acerca de la efectividad en el enfrentamiento al nuevo coronavirus, el jefe del Estado Mayor Nacional de la Defensa Civil conoció que, tanto en la etapa de mayor auge de la pandemia, como en la primera fase de la etapa recuperativa en que nos encontramos, ha predominado la cohesión y coherencia en torno a las estructuras rectoradas por el Consejo de Defensa Provincial.

De la experiencia del sistema de Salud, el doctor Salvador Tamayo Muñiz, director provincial del sector, dijo que los objetivos generales y los específicos fueron cumplidos cabalmente. Asimismo resaltó el papel de la comunicación como un resorte en el orden movilizativo y operativo de resolutividad en pesquisas, rastreos, distanciamiento social, control de focos, centros de aislamiento, los más de 11 mil tests rápidos y las alrededor de 5 mil 120 pruebas de PCR en tiempo real realizados hasta la fecha.

Dado el interés de Pardo Guerra por conocer sobre la prevención y control de la arbovirosis y la vigilancia clínico-epidemiológica, Tamayo Muñiz explicó que no se reportan municipios ni áreas en transmisión. La tasa de incidencia de casos sospechosos de dengue es de dos por 100 mil habitantes, inferior a igual etapa del año anterior.

El general de división insistió en el combate contra la focalidad del mosquito, principalmente lo que debe realizarse al interior de la vivienda. En otro orden, Pardo Guerra recalcó las medidas de aislamiento que deben observarse en caso de una evacuación masiva ante el azote de un ciclón, situación que debe preverse con suficiente tiempo de antelación.

Campesinos de Aguada y Palmira tienen la tarea clara

Incrementar las producciones agropecuarias, aprovechar mejor los recursos a la mano y aplicar cuanta alternativa sea posible en los cultivos, estuvieron entre los compromisos planteados por los asociados de la Cooperativa de Créditos y Servicios (CCS) Sergio González, del municipio de Aguada de Pasajeros, en asamblea general de esa organización de base de la Asociación Nacional de Agricultores Pequeños (Anap).

Continuar produciendo alimentos a pesar del recrudecimiento del bloqueo genocida del imperio y de los contratiempos generados por la Covid-19 también fue el primer compromiso del campesinado en el municipio de Palmira, refrendado en la cooperativa Luis Arcos Bergnes (CCS), junto a los directivos provinciales del Minag y otros sectores.

Al intercambiar —en el primero de los encuentros— con los campesinos, Félix Duartes Ortega, miembro del Comité Central y primer secretario del Partido en la provincia de Cienfuegos, reflexionó sobre la importancia de este proceso político, a tono con la necesidad de incrementar los niveles de alimentos para el pueblo, en momentos en el que, además del férreo bloqueo yanqui, el contexto internacional ha deprimido sustancialmente la capacidad importadora y exportadora del país, con el consiguiente impacto financiero.

"No existe la menor duda de que saldremos de la pandemia y el mundo volverá a la normalidad, pero mientras tanto se requiere del extra. De aquí debemos salir virados para la tierra y que cada productor sea capaz de valorar cuánto más puede aportar en su finca a partir de ahora, siempre con intencionalidad", recalcó el también miembro del Comité Central.

Foto: Cedeño

Algunos de los planteamientos en Aguada coincidieron con la necesidad de intensificar las prácticas agroecológicas, así como el uso de biofertilizantes, controladores biológicos, abonos orgánicos y otras alternativas dadas las carencias de fertilizantes y pesticidas. En esa cuerda fueron expuestas las buenas prácticas logradas por productores de avanzada, como Frank Becerra, en la semilla de arroz y otros renglones; o la de Rodolfo Almeida, en la caña, las hortalizas y cultivos varios.

Junto a los cooperativistas de la "Sergio González", estuvieron también, Maikel Betancourt Dueñas, primer secretario del Partido en Aguada; Yazmín Jiménez Álvarez, presidenta de la Anap en Cienfuegos; y Yoan Sarduy Alonso, delegado provincial de la Agricultura, además de otros dirigentes políticosy administrativos del territorio.

En Palmira, José A. López Zuñes, primer secretario del Comité del Partido, explicó la situación actual de la provincia, el país, y qué es lo que se espera del campesinado para combatir las dificultades alimentarias. "Todas las tierras se les entregan al campesinado de forma gratuita", afirmó, con la total confianza que deposita el Estado en que serán labradas como es debido por los agricultores.

La tarea es bien clara en Aguada, Palmira y todo Cienfuegos: producir más. **(Armando Sáez Chávez y Delvis Toledo de la Cruz)**

Pleno del Partido evalúa resultados económicos y proyecciones

Armando Sáez Chávez
@arsacha

La disciplina del pueblo cienfueguero en el enfrentamiento a la Covid-19, la efectividad del sistema de Salud Pública ante la pandemia y la participación de combatientes del Ministerio del Interior y de las Fuerzas Armadas Revolucionarias, así como el desempeño de organismos y entidades en la producción de alimentos y los servicios básicos, merecieron el reconocimiento de los participantes en el Pleno del Comité Provincial del Partido en Cienfuegos, presidido por su primer secretario, Félix Duartes Ortega.

A la luz de la situación creada por el nuevo coronavirus, el máximo órgano político del territorio evaluó los resultados e impacto de la implementación de los Lineamientos del VII Congreso del Partido Comunista de Cuba, y los objetivos de trabajo de la primera Conferencia Nacional del Comité Central.

Según el informe presentado al plenario, el Buró Provincial de la organización partidista en Cienfuegos ha exigido no solo afrontar el actual escenario, pese a las limitaciones materiales y financieras derivadas de la situación nacional e internacional por la enfermedad, además de las últimas medidas del recio bloqueo impuesto por el gobierno de los Estados Unidos, sino continuar transformando el modelo económico y social escogido por los cubanos.

Duartes Ortega mencionó entre las prioridades y objetivos para los últimos seis meses de 2020, la consolidación de las exportaciones y sustitución de importaciones, alcanzar los niveles esperados en la circulación mercantil, respaldar el gasto presupuestario y cumplir con el proceso inversionista.

Foto: Dorado

A la hora del debate y revisión del tema, los participantes del Pleno estuvieron atentos a los análisis y conclusiones de los integrantes de las diferentes comisiones de trabajo, que intercambiaron con directivos, colectivos laborales y militantes de las principales entidades del territorio.

En esa cuerda, Minerva García Olivera, miembro del Comité Provincial del Partido, reflexionó sobre los encuentros sostenidos en las empresas Procesadora de Café Eladio Machín, Productos Lácteo Escambray y Pecuaria La Sierrita. “En todas ellas —dijo— se aprecia la influencia de las estructuras partidistas en la implementación de los Lineamientos”; no obstante, alertó que la modificación de los planes por la presente situación no puede llevarnos al conformismo, mientras existen reservas materiales y humanas; y señaló como ejemplo la producción de nuevos renglones de productos derivados de la leche y la soya.

La también secretaria general de la Central de Trabajadores de Cuba en Cienfuegos aludió a la precaria situación financiera en “La Sierrita”, la que, incluso, impacta negativamente en el pago salarial, con la consecuente desmotivación laboral, hecho que de una forma u otra también puede estar presente en otros sectores, algunos vinculados a la primera línea de la producción de alimentos y los servicios básicos a la población.

La dirigente obrera llamó al rescate de la disciplina, el orden, control y organización de los procesos productivos, tras la etapa recuperativa pos-Covid-19. “Los planes con los reajustes pertinentes hay que discutirlos nuevamente con los colectivos laborales”, insistió.

“Es momento de aprovechar al máximo el uso de las materias primas —recalcó Duartes Ortega—, elevar la eficiencia y productividad del trabajo. Del mismo modo, exigir porque ningún empleador viole lo legislado en materia de sistema salarial. En tal sentido, tenemos que respaldar los justos reclamos de los trabajadores”.

La producción de bienes y servicios para la exportación al cierre de mayo se cumple al 101,1 por ciento, lo que representa en valores cerca de 210 millones 560 mil pesos en moneda libremente convertible; aunque se quedan por debajo, en sus respectivos planes, la chatarra de acero inoxidable, el plástico y el clinker.

Yoán Sarduy Alonso, delegado provincial del Ministerio de la Agricultura (Minag) en el territorio, dijo que doce productos del agro y algunos servicios de Labiofam figuran en la cartera de negocios con destino al mercado internacional. Mencionó, entre ellos: tabaco, café, miel de abejas (incluyendo la ecológica), carbón vegetal, ají picante, frutas selectas, Biorat y Vidatox; en tanto, está por comenzar la línea de aves ornamentales.

Explicó, asimismo, el impacto negativo en la producción porcina, dadas las restricciones en la disponibilidad del pienso de importación. En cuanto a la producción de alimentos, destacó la decisiva respuesta de los sectores cooperativo y campesino en tiempos del SARS-CoV-2.

Al intervenir en el punto, Duartes Ortega instó a acelerar los pasos en el polo exportador agrícola, con la participación de aquellas entidades comprometidas con ese fin, cuyo objetivo primordial, a corto plazo, es la imprescindible fuente de ingresos de divisas para inyectar la economía del país.

“Otro importante reto para los agricultores lo constituye el enérgico enfrentamiento a la comercialización ilícita de productos del agro e insumos, cuyo destino fundamental está dirigido a lograr mayores volúmenes de alimentos para el pueblo”, comentó.

Movimiento de cuadros

Vicente Roberto del Pino González.

Armando Carranza Valladares.

Maikel Betancourt Dueñas.

A propuesta del Buró Ejecutivo del Comité Provincial del Partido se aprobaron los siguientes movimientos de cuadros: liberar como miembro profesional del Buró a Húver Díaz Otero, quien se desempeñó en la máxima organización política durante más de 21 años, y quien ocupará responsabilidades administrativas. Promover a Vicente Roberto del Pino González al cargo de miembro profesional del Buró en el Comité Provincial del Partido en Cienfuegos; el mismo posee catorce años de experiencia como cuadro profesional del Partido, transitando como instructor, miembro profesional del Buró de la esfera político ideológica del Comité Municipal en Cumanayagua, funcionario de la estructura provincial y primer secretario en el Comité Municipal del Partido en Cumanayagua, con resultados positivos en las tareas desarrolladas.

Promover a Armando Carranza Valladares al cargo de primer secretario del Comité Municipal del Partido en Cumanayagua, quien se ha mantenido catorce años como cuadro político, con una trayectoria ascendente desde su paso por la UJC, donde ejerció como instructor, primer secretario del Comité Municipal UJC en ese municipio y segundo secretario de la UJC Provincial; así mismo, su tránsito por el Partido ha sido por promoción como funcionario y miembro del Buro Ejecutivo Municipal en este territorio.

Liberar a Jorge Luis Curiel Acea, del cargo de primer secretario del Comité Municipal del Partido en Aguada. Este se promueve a funcionario del Comité Provincial del Partido. Promover a Maikel Betancourt Dueñas al cargo de primer secretario del Comité Municipal del Partido en Aguada, quien tiene en su haber quince años de experiencia como cuadro político, ejerciendo como instructor, hasta llegar a primer secretario de la UJC Municipal en Cienfuegos; jefe de Sección estudiantil en el Comité Nacional de la UJC; en el Comité Municipal del Partido en Palmira se desempeñó como funcionario y miembro del Buró Agroalimentario; y funcionario del Comité Provincial.

En los plenos efectuados en el Comité Provincial y en los municipios de Cumanayagua y Aguada, fueron reconocidos los méritos de los compañeros relacionados en los movimientos, por sus cualidades, empeño y dedicación durante los años dedicados al trabajo del Partido.

Fallece destacado revolucionario

El Buró del Partido y el Gobierno provinciales transmiten sus más sentidas condolencias a familiares, amigos y vecinos del fundador del PCC, Félix Lucio Alberola Moya, quien falleciera la pasada semana y cuyos restos fueron cremados.

Nació el 14 de noviembre de 1930 en Cumanayagua, de origen social campesino. Desde muy joven participó en actividades político-revolucionarias. Perteneció a una cédula del Movimiento 26 de Julio, para el cual realizó recogida de ropas, medicinas y armas. Además, recolectó brazaletes y participó en la venta de bonos, labores de propaganda y otras acciones, hasta la derrota de la tiranía. Durante los sucesos del 5 de septiembre de 1957, escondió en su casa al compañero Oscar Curbelo Morales (Pure).

Al triunfar la Revolución se incorpora a la Marina de Guerra Revolucionaria, donde fue ascendido, primero, a cabo, y después, a sargento en el distrito de Cienfuegos. En el ataque a Playa Girón fue movilizado, como en la Crisis de Octubre y otros momentos históricos. Participó en la Marcha del Pueblo Combatiente.

A lo largo de su vida revolucionaria resultó merecedor de diferentes reconocimientos, como Fundador del Partido, y las medallas de la Lucha Clandestina y la 28 de Septiembre, de los CDR.

Gritos y susurros

A cargo de Julio Martínez Molina
@juliogranma

Venció la flor

Por años, en la esquina de 62 y 71, en la ciudad de Cienfuegos, creció un vertedero que, de tan grande, en algunos amaneceres llegaba a alcanzar los diez metros de largo por uno y medio de alto. Allí convivían roedores e insectos transmisores de enfermedades.

Sus fétidas emanaciones perturbaban el aire de una zona donde puertas y ventanas debían permanecer cerradas. Era limpiado por Comunales (incluso hasta buldóceres enviaron al área más de una vez), pero a las pocas fechas volvía a ser la misma montaña de desechos.

Hasta que un día el barrio se hastió de aquella elevación de desperdicios y la comunidad decidió transformar tan triste escenario. Bajo la guía de los Comités de Defensa de la Revolución —con el apoyo de fuerzas del Partido y el Gobierno en la circunscripción, así como con el respaldo de la Policía Nacional Revolucionaria—, los vecinos lograron que el tristemente célebre muladar desapareciera. Hoy día cuanto se aprecia en el sitio es del todo opuesto.

A Yamila, la presidenta del CDR No. 9, se le unieron los moradores de las cuadras cercanas para, mediante eso tan grande y real llamado la fuerza del barrio, "apartando piedras de aquí, basura de allá (…), trocando lo sucio en oro", hacer, del viejo basurero, un bello jardín vecinal poblado de crotos, helechos, "Diez del día" y otras especies. Viejas gomas fueron pintadas y cubiertas de llamativos diseños propios de un parque al servicio de la comunidad.

La labor resulta colectiva, sí, pero en honor a la justicia debe hacerse mención a la cederista Rosa López Menéndez. Ella es la responsable de mantener limpio el actual jardín, de su sostenimiento. Cada mañana lo limpia, lo riega. En ocasiones es ayudada por sus vecinos Sinai y Cecilito, u otros. Pero, sin dudas, Rosita resulta la protagonista del acto de mantener el sitio en orden, transcurridos ya varios meses de la limpieza definitiva, arreglos y siembras.

No existe obstáculo alguno que pueda interponerse contra la voluntad de las personas de embellecer su entorno y hacer tanto las vidas suyas como las de sus semejantes más placenteras. Todo radica en el empeño, en el deseo y la firmeza de acometer los propósitos. Y luego ser consecuentes con estos en el tiempo, a la manera de Rosita, de sus compañeros.

Contra el abrojo y lo putrefacto, venció la flor; venció la vocación cederista por hacer del barrio el lugar bello, limpio, ese que nos merecemos y en función del cual todos debemos contribuir.

Eduardo Benet Castellón: poeta mambí de Cienfuegos

Orlando García Martínez *

El 1.º de julio de 1879 nacía Eduardo Benet Castellón en la urbe portuaria de Cienfuegos. Era hijo de Mercedes y Antonio, un matrimonio con ancestros de oriundez francesa e hispana. La madre le enseñaría las primeras letras. Los Benet Castellón gozaban de suficiente solvencia económica, y pudieron pagar su educación en el Colegio Privado San Carlos, de Primera y Segunda Enseñanza, cuyo director era Félix Valdés Morrillo.

En esta época apareció el interés de Benet por el texto escrito y la lectura, así como la especial afición por la poesía.

Los buenos resultados académicos, el afán de superación y la disciplina caracterizan su vida en la adolescencia. Pronto le atraerían a Eduardo la pesca, la caza, la literatura y los asuntos políticos. Esto último, motivado por amigos cuyos familiares eran patriotas de la Guerra de los Diez Años. En círculos íntimos, se involucra en el debate político y muestra simpatía hacia las ideas independentistas de los textos de José Martí.

Los padres deciden enviarlo a estudiar a Estados Unidos; decisión en la que parece haber influido también el tío paterno, Antonio, un hombre ligado al mundo del azúcar y el comercio con ese país. Apenas tiene 15 años cuando desembarca en Boston y comienza estudios de nivel medio superior.

En la confrontación de las realidades políticas que marcan la vida cotidiana en Cuba y Estados Unidos, Benet Castellón va conformando un pensamiento nacionalista, de raíz patriótica, basado en "los principios de igualdad jurídica, confraternidad étnica y libertad política", que va a entender mucho mejor, escuchando la prédica de Martí en Nueva York. Pronto se convierte en uno de sus fervientes seguidores. Y cuando estalla el alzamiento independentista del 24 de febrero de 1895, busca la manera de llegar a Cuba. Lo sorprende entonces la muerte de Martí en Dos Ríos. No cesa en su empeño de tomar las armas. Regresa a Cienfuegos a fines de año.

El 1.º de enero de 1896 sale Eduardo Benet para la manigua, con solo 17 años de edad y en contra de la voluntad de la mayoría de sus familiares. Lo incorporan a la multirracial fuerza de la Brigada de Cienfuegos. Vendrán años en que combate bajo las órdenes de los jefes Alfredo Rego, Serafín Sánchez, José Rogelio Castillo, José Braulio Alemán, Alejandro Rodríguez, Rafael Cabrera, José María Rodríguez, Enrique Loynaz del Castillo e Higinio Esquerra. No le resulta fácil al joven, carente de la afición a las armas, estar a la altura de las exigencias militares, pero el cumplimiento del deber patrio lo convirtió en el soldado aguerrido de excelente puntería y voluntad inquebrantable, que destaca en la derrota del ejército colonial hispano, y que jamás estuvo de acuerdo con la intervención norteamericana en Cuba.

> El cienfueguero combate bajo las órdenes de Alfredo Rego, Serafín Sánchez, José Rogelio Castillo, José Braulio Alemán, Alejandro Rodríguez, Rafael Cabrera, José María Rodríguez, Enrique Loynaz del Castillo e Higinio Esquerra.

Son tiempos en que escribe las primeras poesías y alcanza el grado de alférez.

En los años de la República Neocolonial se desempeñó como empleado público y destacó por su actitud honesta. Se casa en 1900, según ritual católico. Comienza entonces a conocérsele en los círculos literarios de Cienfuegos, y sus poemas se publican en periódicos y revistas de la época. Por esos años polemiza con intelectuales de renombre, como Hilarión Cabrisas, Pedro López Dorticós y Agustín Acosta.

Eduardo Benet Castellón enfrentó la corrupción político-administrativa y la represión violenta contra el Partido Independiente de Color. Igualmente, se niega a formar parte de los partidos tradicionales en pugnas. Fue entonces cuando políticos liberales le cesantearon como tesorero del Ayuntamiento de Cienfuegos en 1914, y debió marchar a Lajas con su esposa y cuatro hijos para encontrar trabajo.

En 1923 ve la luz su libro de poesía *De mi musa*. Años después regresaría a Cienfuegos para trabajar en la Aduana hasta jubilarse. En ese tiempo publica *Plumas al viento*, *Del remanso y del ensueño* y *El sembrador de esperanza*. Luego, las atrocidades del nazifascismo que condujeron a la Segunda Guerra Mundial, provocan su repudio expresado en su texto poético *Bandera blanca*. Después vendrán *Voces de la cima*, *El jardín de la inocencia* y otros siete libros.

Los allegados constataron su acérrima posición crítica respecto a los gobiernos corruptos de Menocal, Machado y Batista. Su acendrado patriotismo, en lugar de disminuir con el tiempo, parecía revitalizarse con las injusticias. Fiel a sus ideales, ya anciano, el veterano apoya la lucha revolucionaria encabezada por Fidel Castro contra la dictadura batistiana que pisoteó la Constitución de 1940. En su casa conspiraban familiares y amigos vinculados a las organizaciones revolucionarias insurreccionales.

Pasados 60 años de su experiencia insurrecta, la situación del país parece motivarlo a escribir la novela histórica infantil *Birín*, llena de referencias autobiográficas a su adolescencia mambisa, que se me antoja un llamado a la lucha revolucionaria en tiempos de tiranía. Dicha obra resultó apreciada con justeza por Cintio Vitier, Fina García Marruz, Agustín Acosta, Bienvenido Rumbaut, Alcides Iznaga y Samuel Feijóo, entre otros escritores.

Arquetipo del veterano mambí partidario de la República "con todos y para el bien de todos", Eduardo Benet recibe con alegría el triunfo del 1.º de enero de 1959. Intelectual martiano de firmes principios nacionalistas patrióticos, que goza del reconocimiento popular, apoya las medidas del Gobierno Revolucionario y rechaza, como Martí y Maceo, la injerencia norteamericana en los asuntos de Cuba. Cuando otros flaquearon, el poeta mambí permaneció firme en sus ideales revolucionarios, hasta su fallecimiento, acaecido en Cienfuegos el 3 de septiembre de 1965.

**Presidente de la Uneac en Cienfuegos.*

En el último eslabón de los alcoholes de Alficsa Plus

Armando Sáez Chávez
@arsacha

Tal y como lo ha reconocido la máxima dirección del país, las plantas de derivados del complejo Antonio Sánchez, en el municipio de Aguada, constituyen un referente nacional de encadenamiento productivo. Justo, a la destilería de alcoholes finos Alficsa Plus solo le faltaba el tanque de almacenamiento del producto etílico con destino a la exportación.

"Hoy todos los objetos de obra se encuentran a un alto porcentaje de terminación, tanto los trabajos de construcción civil en la garita de entrada, cerca perimetral y cuarto de bombas, como los especializados en la red de tuberías de recepción de alcohol y trasiego al muelle, montaje de equipos de bombeo, y las tareas de soldadura y pintura en el tanque propiamente dicho", detalla Idelio Valdivia Álvarez, especialista principal del Grupo de Construcción y Montaje, perteneciente a la sucursal Cienfuegos de la Empresa de Servicios Técnicos e Industriales (Zeti) del sector azucarero, entidad a cargo de la ejecución.

En condiciones adversas, operarios y ayudantes desafían las extensas jornadas, con el constante azote de las inclemencias del tiempo: calor, humedad, lluvia…, sin dejar de sobreponerse al cansancio y agotamiento por esas difíciles condiciones. "Ah, sin desatender tampoco las medidas de seguridad del trabajo y las higiénico-sanitarias para evitar el contagio de la Covid-19", asegura el técnico de obra, David Cruz Delgado.

La inversión de la Empresa Azucarera Cienfuegos, a un costo por encima de los 3 millones 700 mil pesos, tiene por objetivo la rehabilitación del otrora depósito de combustible de la flota pesquera de la Perla del Sur. Con capacidad para almacenar 10 mil metros cúbicos de alcohol (10 millones de litros), por este punto del litoral de la bahía de Jagua deben despacharse elevados volúmenes de este importante rubro exportable procedente de la destilería aguadense.

"Para que se tenga una mejor idea de la envergadura de la obra, precisa Valdivia Álvarez, tuvimos que sustituir todo el fondo del tanque con 85 toneladas (t) de planchas de acero de 12 milímetros de grosor, a fin de cubrir un área aproximada de 940 metros cuadrados; instalar alrededor de 660 metros de tuberías, de cuatro y ocho pulgadas de diámetro; además de 200 metros de malla y 60 postes de hormigón de la cerca perimetral".

Por supuesto, lograr la hermeticidad de tamaña vasija requiere de un riguroso control de la calidad. De la certificación de la soldadura se encargan los inspectores del Servicio Técnico de Defectoscopía y Soldadura (Cenex) del Ministerio de la Construcción.

En plena faena de supervición encontramos a Raudel López Ramos. "Nuestro visto bueno es determinante para la puesta en marcha, pues a través de las revisiones, tanto visuales como técnicas con los medios y equipos apropiados, van saliendo los detalles de las uniones metálicas en el fondo, cuyos defectos se corrigen en la marcha, hasta lograr el aval para su definitiva y correcta terminación", comenta el experimentado supervisor.

Por lo pronto, al decir del especialista principal de Zeti, solo faltan por tener a pie de obra algunos equipos e insumos del sistema contraincendios, motivado por los retrasos de su llegada del exterior a consecuencia de la pandemia. "No obstante, adelanta, tenemos entendido que vienen en camino, y pensamos no comprometan el inicio de las operaciones".

Una simple encuesta entre los integrantes de las brigadas de Zeti y la cuadrilla de electricistas del central Elpidio Gómez que los apoya, basta para conocer el nivel de satisfacción en cuanto a atención al hombre se refiere. Y no podía ser de otro modo, comoquiera que ello está en correspondencia con la entrega y sacrificio diarios de estos hombres, "muy conscientes de la responsabilidad y comprometimiento con la economía del país en terminar el último eslabón de Alficsa", como le oí comentar a uno de esos obreros curtidos bajo el sol.

El tanque, en fase de conclusión, estará en condiciones de almacenar 10 mil metros cúbicos de alcohol con destino a la exportación. / Fotos: Yuliet Sáez

Brigadas especializadas de Zeti ultiman los trabajos de soldadura, pintura, electricidad y construcción civil.

El control y certificación de la calidad de los cordones de soldadura corren a cargo de especialistas del Cenex.

Policlínico de San Blas, baluarte de la Salud en la montaña

Tay B. Toscano Jerez
@ttjerez

Allí, montaña adentro, existe una institución de Salud, cuyos inicios se remontan al año 1961, justo cuando se implementaba en nuestro país el servicio médico rural. A la vuelta del tiempo, sus estructuras siguen mostrando la misma solidez, pero las prestaciones del policlínico universitario-docente de San Blas, en el macizo montañoso de Guamuhaya, se han robustecido cada día más.

Llegamos sin previo aviso y encontramos limpieza, organización, ropas pulcrísimas y trabajadores diligentes, desde el custodio que nos recibió en la entrada hasta los especialistas con quienes pudimos dialogar.

"En estos momentos tenemos servicios de rehabilitación, estomatología, hospitalización (embarazadas y otros pacientes que se recuperan), electrocardiograma, urgencia y emergencia, farmacia, central de esterilización, y laboratorios clínico y de rayos X durante las 24 horas", explica el doctor Martín Pérez, especialista en Medicina General Integral y responsable de atender el frente de Higiene y Epidemiología.

"Recibimos también, con la proyección comunitaria, una buena gama de especialistas de la Atención Secundaria, quienes cada quince días, llegan a nuestra unidad asistencial y así evitamos que los aquejados recorran una larga distancia hasta Cienfuegos; solo lo hacen quienes en realidad lo requieren".

Por la ubicación geográfica del propio policlínico y de las comunidades que atiende, se precisa de un transporte seguro, y ello está garantizado con varias ambulancias que asumen el traslado de pacientes desde El Naranjo, El Sopapo y Cuatro Vientos, por solo mencionar algunas.

Más de 9 mil habitantes son atendidos en 18 consultorios, de los cuales, la mitad están ubicados en la zona del Plan Turquino. También el Programa de Atención Materno-infantil (Pami) es una realidad: "Estamos en cero mortalidad infantil y cero muertes maternas, y nos sentimos contentos con el trabajo que se ha hecho", dice orgulloso el especialista. Sin dudas, una muestra de que es vital y palpable la obra de la Revolución.

"A raíz de la situación, una de las acciones que se tomó fue la de crear la consulta de la Covid-19 o respuesta rápida; la misma se encuentra separada del Cuerpo de Guardia e integrada por un médico, la enfermera y el operario de vectores, los cuales están listos para cualquier dificultad que se presente", responde el doctor Martín.

¿Hubo algún caso positivo en el período?

"No, ninguna incidencia de caso confirmado, pero sí hemos tenido que atender a algunos pacientes por sospechas, remitirlos y darle seguimiento, según establece el protocolo de Salud. Aquí la población ha sido bastante respetuosa y disciplinada, aunque siempre hay algunos que se confían demasiado; es difícil llegar a una vivienda y no ver la solución de hipoclorito en la puerta o verlos sin el nasobuco; evitan —en la medida de lo posible— las aglomeraciones", agrega.

Se suma en esta parte de la conversación, la licenciada Mayelín Hernández Vega, enfermera del Cuerpo de Guardia en La Sierrita y que ahora realiza turnos en el equipo de respuesta rápida: "Se han cumplido las medidas generales establecidas por el Ministerio de Salud y, muy importante: día a día se realizan las pesquisas. El personal que se dedica a ello es vital, porque son los primeros que detectan cualquier síntoma respiratorio o febril; también a quienes pueden llegar de otros sitios, porque no podemos retroceder en todo lo que hemos logrado. Tenemos que mantener mucho cuidado con los ancianos, los niños, hay que evitar salir innecesariamente y por supuesto, no se puede dejar de reconocer a todo el personal médico y las organizaciones que nos apoyan".

Gestante en la institución médica de la serranía cienfueguera. / Foto: Karla Colarte

Además de la población de la comunidad donde está enclavado y otras aledañas, el policlínico universitario-docente de San Blas asume la atención a diversos centros ubicados en la zona, entre ellos la Villa de Yaguanabo, el Campamento de Pioneros Ismaelillo y escuelas internas, una responsabilidad que cumplen con denuedo, porque también montaña adentro la salud tiene que estar garantizada.

Plan vacacional para niños de madres trabajadoras

Zulariam Pérez Martí
@zulariamM

En Cienfuegos, las madres trabajadoras tendrán la opción de dejar bajo cuidado docente a sus hijos de la enseñanza primaria durante el período vacacional, una estrategia que prevé actividades recreativas, de biblioteca, deportivas, de computación, y visitas a sitios históricos y culturales.

Según explicó Viviana Teresa González Hernández, jefa de ese nivel educativo en la dirección provincial de Educación, de 46 centros seminternados distribuidos en el territorio, 35 prestarán el servicio en estos meses de verano.

"Concebimos uno por cada consejo popular, y a ello se sumarán por primera vez las brigadas de instructores de arte con propuestas para los niños (...) La solicitud las harían las trabajadoras en las sedes municipales del sector, pero en caso de que alguna no tenga el seminternado otorgado y quiera acudir a esta prestación, se le dará una carta de autorizo para que el escolar tenga derecho a participar en las actividades", agregó.

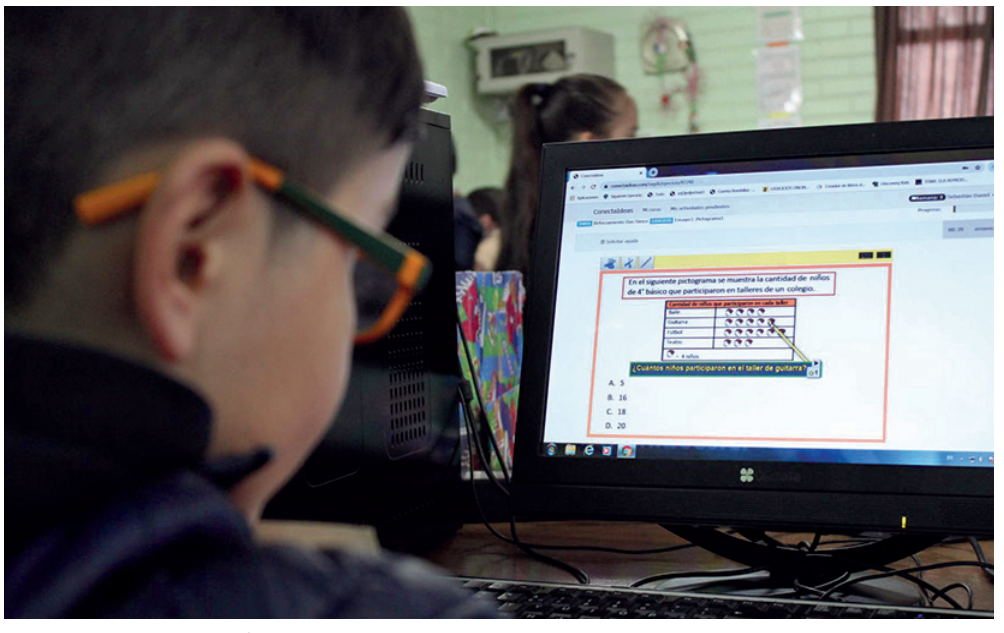

Una de las actividades más populares entre los educandos son los *software* educativos. / Foto: Internet

Hasta la fecha han solicitado la opción vacacional casi 500 madres para el mes de julio, mientras unas 400 la piden para agosto, cifras que pueden incrementarse en los próximos días, atendiendo a la divulgación que hace hoy el sector de Educación en la provincia.

Los escolares recibirán meriendas y almuerzo en las entidades docentes, con ocho horas de cuidados y donde se respetará al máximo el protocolo sanitario establecido para evitar los contagios de la Covid-19 en el país.

"La programación para este plan vacacional será variada y tendrán mayor protagonismo las actividades culturales y deportivas. Es una alternativa para quienes laboran aún en estos meses de receso escolar. La escuela constituye un organismo vivo en las comunidades y como tal debemos trabajar, dando amor y seguridad a la familia", dijo González Hernández.

Teniendo en cuenta que desde el jueves 18 de junio entramos en la primera fase (desde hoy pasamos a la segunda), directivos y trabajadores de Educación se incorporaron a las instituciones educacionales y laborarán hasta la fecha en que comiencen a disfrutar de su período vacacional.

La enseñanza primaria es la más numerosa en Cienfuegos y sobrepasa los 11 mil educandos en toda la geografía provincial; también la que más personal docente demanda en la actualidad.

Tras el regreso a las aulas, en septiembre próximo, se necesitarán ocho semanas para culminar el curso 2019-2020. Durante este período, los profesores sistematizarán los conocimientos en los estudiantes y atenderán de manera especial a los alumnos que lo necesiten.

Anteriormente en...

A cargo de Julio Martínez Molina
@juliogranma

Las dos Catalinas

Catalina la Grande **(Sky, 2019), miniserie recién exhibida en la TV.**

The Great **(Hulu, 2020).**

Catalina la Grande, figura cara al audiovisual pese a no haberse filmado aún la obra definitiva alrededor del personaje histórico, ha sido objeto de otras dos aproximaciones recientes de la teleficción, una de las cuales acaba de transmitir la Televisión Cubana.

La británica Helen Mirren (bien experimentada en asumir personajes de la corte y actriz central de la obra cumbre de los filmes sobre la realeza: *La reina*, de Stephen Frears) incorpora a *Catalina la Grande* en la miniserie homónima de cuatro episodios producida en 2019 por *Sky* y pasada en el Canal Educativo. En verdad, a la intérprete inglesa le sobran bastantes años para encarnar a la emperatriz rusa del siglo XIX en la magnitud de su esplendor, de remate una mujer presentada en el guion con sobrecargadas urgencias sexuales que nunca puede comprender del todo el espectador, al reparar en la demasiado añosa faz de la divina Helen.

Y ese, de reparto pero también de concepción general, constituye el primer gran desacierto de la miniserie escrita por Nigel Williams (autor de *Elizabeth I*, de 2005: también al servicio de la Mirren). El otro, cardinal este, radica en la extrema convencionalidad de un trabajo machihembrado a ultranza a la ortodoxia clasicista, cuyo personaje protagónico es bordado a partir de la suma de explosiones emotivas, caprichos, catarsis y devaneos eróticos muy reiterados. En resumen, la caricatura caprichosa, repetitiva, de un ser humano en realidad convertido en actor esencial de las transformaciones operadas a escala social, artística, científica en la Rusia decimonónica. Una Rusia cuya puesta en contexto nunca queda articulada acá, de tanto escorarse la serie hacia el costado personal, sobre todo romántico, de la emperatriz.

Contra el canon, la transgresión. No falla. Y para eso está *The Great* (Hulu, 2020), otra sobre la alemana que dominó a la gran nación euroasiática, pero ahora en plan sátira. Mejor, en plan "despelote". Los mundos descritos en sus diez episodios son iluminados por ese nuevo sol de la pantalla nombrado Elle Fanning, quien produjo y propició la realización de la serie. A su lado, el hasta ahora insípido Nicholas Hoult, como contrafigura hilarante de un aporte televisivo cuando menos curioso, que baña de juvenilia y humor a comarcas no frecuentadas por tales elementos.

Cada capítulo de *The Great* (escritos en su mayoría por Tony McNamara —*La favorita*— sobre su misma obra de teatro) es contentivo de pasajes refocilantes que van conformando un ovillo de confort sensorial pasajero. Ahora, más allá de la endorfina, casi nada. Sí, hay apuntes del papel jugado por Catalina en los cambios de mentalidad en Moscú, de su lucha constante junto a escasos personajes de la corte por moldear el escenario real de un imperio a la saga de otros europeos en la apertura al conocimiento. Pero son solo viñetas, porque en realidad tampoco en indagar a fondo al personaje estriba el objetivo no obstante sus promotores se empeñasen en manifestar lo contrario; antes bien consiste en epatar mediante los giros inopinados, las locuras del consorte real de "la Grande" y de paso buscar cualquier oportunidad para soltar buenas dosis de mala leche occidental sobre la supuesta zafiedad rusa y todos los otros estereotipos vinculados a ese pueblo por la tradición audiovisual sajona: alcoholismo, desenfreno sexual, fanatismo, desprecio hacia otras naciones (vean las escenas con los suecos).

En fin: par de series muy diferentes entre sí, pero ninguna redonda. Dos Catalinas diferentes, mas lo mismo al final. La emperatriz de Rusia continúa esperando justicia.

¿Otra "normalidad" para la cultura?

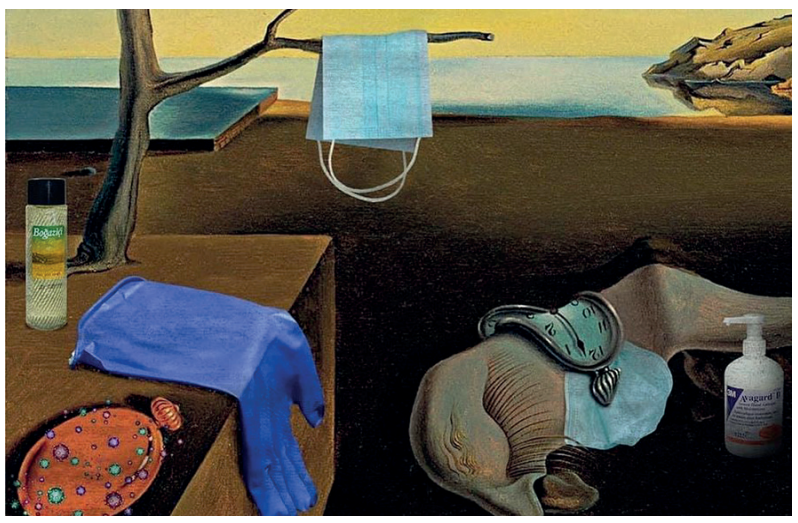

La persistencia de la memoria, **obra de Salvador Dalí intervenida por Hayati Evren.**

Roberto Alfonso Lara
@lararobertoo6

Sin siquiera entenderlo del todo, aquella noche de marzo fue la última en que viví la cultura como siempre la había vivido: en carne y hueso; desnuda. El estresante tiempo de la pandemia hace que suene a recuerdos lejanos, pero entonces —apenas tres meses atrás— era imposible que imaginase esa realidad surrealista que sobrevino luego apresuradamente. Tras el cierre de instituciones culturales y la cancelación de eventos artísticos, el escenario se dibujó apocalíptico para lo mejor de la creación humana.

Todas las expresiones del arte y la literatura terminaron acorraladas por la azarosa clausura de sus espacios físicos. ¿Cómo pensar la música, el teatro o la danza fuera de los telones y plazas habituales? ¿Cómo sumergirnos en el universo de la pintura sin galerías donde exponer y apreciar las piezas? ¿Cómo decidirnos por el libro o autor preferido con bibliotecas y librerías igualmente cerradas? Fueron incógnitas retadoras que obligaron a la cultura a abandonar sus zonas de confort y reinventarse los modos de llegar al gran público.

Sí, es cierto, ni las bibliotecas virtuales, ni los espectáculos *online* son novedad en el ámbito de las redes sociales y el mundo digital, pero nunca antes se explotaron tanto las potencialidades de estas plataformas para crear y cautivar. De lo que eran, meras herramientas para la promoción —más sofisticadas e interactivas— mutaron en los sitios donde reencontrarnos otra vez con la obra de artistas y escritores que de momento creímos apagada.

Los conciertos en línea de varios músicos, las exposiciones de artistas plásticos en las "galerías" de *Facebook* e *Instagram*, la sugerencia y oferta gratuita de libros en páginas *web*, las improvisadas peñas de los creadores desde sus casas y la celebración virtual de citas originalmente diseñadas bajo otros esquemas, lograron mantener vivo ese espíritu de innovación, originalidad y autenticidad que define la cultura; en ocasiones, incluso, de manera mucho más honesta, despojada de los discursos ficticios que imponen determinados contextos. En algunos casos, si se quiere, fue como redescubrir al artista en un ambiente de mayor cercanía e intimidad.

Tocados por el aislamiento social al que nos condujo la emergencia sanitaria, el arte y la literatura se inventaron las formas de permanecer a nuestro lado, salvándonos de temores, desesperanzas e incertidumbres. Ellos, músicos, pintores, escritores, bailarines, actores y cronistas, afectados también por esta parálisis, supieron quebrar la frontera del confinamiento al hacer del cosmos digital la vitrina y espacio sustituto de sus presentaciones. Muchas veces suscitadas por interés y gestión indviduales; otras con el respaldo logístico y financiero de instituciones acompañantes.

Esa metamorfosis cultural en las horas difíciles de la Covid-19 es uno de los legados que debiera migrar con nosotros ahora, en el retorno de medio mundo a la vida que abandonó; esto sin dejar de la mano desafíos muy puntuales. Para un segmento amplio de la población fueron y continúan siendo propuestas inaccesibles, al no disponer de dispositivos móviles ni poder sufragarse de ningún modo la conexión a Internet, ante lo cual urge apostar por políticas de mayor inclusión que garanticen el disfrute pleno de las expresiones artísticas. El tránsito que emprendemos pudiera plantearse, para la cultura, como un viaje en dos direcciones: hacia la normalidad que conocimos, y hacia la normalidad que la crisis nos conminó a crear y a seguir explorando.

Evalúa Inder condiciones para el tránsito hacia la nueva normalidad

Mucho interés mostraron los directivos del Inder por conocer las condiciones de la Eide Jorge Agostini. / Foto: del autor

Carlos E. Chaviano Hernández
@carchavia74

Esta semana Cienfuegos acogió un intercambio de trabajo donde directivos del Inder en nuestro país evaluaron el cumplimiento de las estrategias de trabajo puestas en marcha en esta etapa de recuperación pos-Covid-19.

Encabezada por los vicepresidentes del Inder, Omar Venegas y Ariel Sáez, llegó a Cienfuegos la visita del organismo deportivo que persiguió, en primer lugar, palpar en el terreno las medidas adoptadas por el territorio para el tránsito hacia la nueva normalidad.

Prioritaria resultó la evaluación del factor económico, en aras de garantizar la reanudación del sistema de enseñanza deportiva y el inicio de la Serie Nacional de Béisbol No. 60.

"Tenemos que velar porque la reanudación del curso escolar sea un éxito, a pesar de las limitantes actuales. Asimismo, es necesario monitorear todo lo relacionado con la logística y el aseguramiento de la Serie Nacional, espectáculo del cual no podemos privar a nuestro pueblo", expresó Venegas.

En la reunión de apertura se hizo énfasis en que se trata de un momento sin precedentes, matizado por la crisis económica planetaria, que obliga a análisis minuciosos a la hora de tomar decisiones.

El Inder en Cienfuegos presentó su plan de medidas para las tres etapas de la fase recuperativa, el cual tiene entre sus prioridades la protección de atletas, entrenadores y trabajadores del sector, así como las acciones previstas para el verano.

Según los directivos, se trata de un estilo de visita diferente, donde lo más importante es interactuar en los escenarios fundamentales del deporte. Así lo demostró el recorrido por la Eide Jorge Agostini, la EPEF y varias de las instalaciones deportivas del territorio, con destaque para el estadio 5 de Septiembre.

Deporte post pandemia

Luego de varios meses en el hogar, donde utilizaron todo tipo de variantes para mantener al menos la forma física, los atletas se preparan para retornar a la normalidad. Pero sin dudas, el regreso a las prácticas estará matizado por ciertos requisitos.

Al respecto, conversamos con Roberto Martínez Aroche, jefe del Departamento de Alto Rendimiento del Inder Provincial.

"Los muchachos en todo este tiempo han realizado, en la medida de sus posibilidades, lo que nosotros llamamos una etapa de mantenimiento de la forma. Claro que no pueden volver a sus rutinas habituales de la noche a la mañana. Científicamente, llegado el momento de la reincorporación, tendremos que acudir a una serie de tests psicológicos y pruebas corporales que nos permitan conocer a ciencia cierta cómo se encuentran y sobre qué aspectos debemos reforzar el trabajo, de forma individual".

Ya se ha informado que en los primeros días de septiembre se reanudan las acciones docentes. Pero, ¿qué pasa con las preparaciones deportivas?

"Para nadie es un secreto, y mucho han hablado de ello las principales autoridades del país, que la culminación del curso escolar es una prioridad. Así que lo principal es que los estudiantes atletas dediquen todo el tiempo posible a los estudios, máxime cuando, como ya se sabe, esta vez no se realizarán los tradicionales Juegos Escolares y Juveniles. No quiere decir que estarán solo en las aulas, pues como deportistas al fin también tendrán su dosis de preparación. En este caso se elaboró un plan de prácticas basado en un microciclo de adaptación, para que poco a poco vayan reencontrándose con su ritmo habitual. En ningún caso habrá que acelerar procesos, pues recuerda que ya en 2020 no habrá competencias ni topes para estas edades".

Acerca de la realización de eventos nacionales en lo que resta de año, conocimos que algunas disciplinas tendrán actividad, siempre para la primera categoría.

"Según se ha informado, verán accionar algunos deportes que comprometen la preparación de Cuba para los Juegos Olímpicos de Tokyo. Ahí están los casos de la lucha y el judo, por citar algunos ejemplos, además de la Serie Nacional de Béisbol, la cual dará inicio el próximo 12 de septiembre".

Respecto a la pelota, ya se divulgó que la preparación de las preselecciones provinciales dará inicio oficialmente el 1.º de agosto. **(C.E.CH.H.)**

El "Capi" augura medalla

Pavel Quesada es una de las bujías fundamentales de los Elefantes. / Foto: del autor

Como el resto de los deportistas de nuestro país, el cienfueguero Pavel Quesada Pedroso ha mantenido su entrenamiento durante la etapa de aislamiento social, período que ha aprovechado para disfrutar la compañía de los suyos.

"Sí, he disfrutado mucho estar meses enteros con mis hijos, esposa, madre y el resto de la familia. Eso ha permitido hacer llevadera la prolongada estadía fuera del terreno de juego. E incluso ellos me apoyan en los entrenamientos, pues son mis primos los que juegan el rol de personal de apoyo en las prácticas aquí en casa".

El capitán de los Elefantes reconoce que Cienfuegos cuenta con el arsenal necesario para volver a rendir una loable actuación en la ya cercana Serie Nacional.

"Esa mezcla de juventud y experiencia, que se ha conjugado a la perfección, ya ha dado pasos importantes en la pelota nacional. Y la muestra más reciente llegó en la anterior campaña, cuando coqueteamos con las semifinales. Hay mucho talento y deseos de demostrarlo, dos armas fundamentales para triunfar".

¿Pudiera llegar la ansiada medalla para beneplácito de la afición?

"Sería apresurado decirlo, pues todos los equipos se preparan para lo mismo. Pero existe el material humano y las condiciones para lograrlo. Así que, sí, pudiera ser el año de la medalla". **(C.E.CH.H.)**

Casos y cosas del deporte

A cargo de Carlos E.

Lionel Messi alcanza los 700 goles con 112 juegos menos que Cristiano Ronaldo. Tardó un poco más de lo esperado, pero Lionel Messi alcanzó los 700 goles en su carrera. Después de tres juegos en blanco, el número 10 del Barcelona anotó contra el Atlético de Madrid en un brillante cobro de tiro penal y alcanzó la marca de 700 goles en 862 juegos en su carrera. Ahora hay 630 balones en las redes a favor del Barcelona y 70 para beneficio de la selección argentina. Para considerar este logro, Cristiano Ronaldo, otro de los jugadores en el selecto club de los 700 goles, llegó a marcar ese tanto en su partido número 974, en 112 juegos más que Lionel… **Equipos de Grandes Ligas no podrán decir quién da positivo de COVID-19.** Las Grandes Ligas informaron el martes que un club no anunciará específicamente si un pelotero es retirado de la lista de jugadores en activo tras dar positivo de coronavirus. Simplemente se informará que ingresó en la lista de los lesionados. El manual de operaciones de las Mayores indica que para un resultado positivo, deberá mostrar síntomas que requieran aislamiento, una evaluación adicional o la exposición a alguien que porte el virus, es la causa del ingreso en la nueva lista de lesionados por Covid-19. El contrato colectivo de las Grandes Ligas estipula que, en cualquier problema de salud no relacionado con el trabajo, "el club sólo podrá informar el hecho de que hay una condición médica que impide que el jugador preste sus servicios al equipo y el tiempo que espera que el jugador esté ausente con el club"… **Equipo de la NBA cierra centro de entrenamiento por coronavirus.** Los Nuggets de Denver indicaron que cerraron su centro de entrenamiento después de que dos integrantes del equipo que viajarían a Orlando dieron positivo por SARS-CoV-2 este fin de semana. Una tercera persona dio positivo esta semana. Los tres son asintomáticos, informaron los Nuggets el martes, confirmado el reporte de Adrian Wojnarowski, de ESPN. Los 35 integrantes del grupo de viaje incluyen a jugadores, entrenadores y personal…

Fiestón virtual en Cienfuegos

Yankiel Ayala Yero*

Con el fin de resaltar y homenajear la figura del eterno músico popular cubano y cienfueguero Benny Moré, una parte del equipo de la 7ma. edición del Festival de Música Alternativa "Ciudad del Mar" llegó hasta Santa Isabel de las Lajas, para realizar segmentos audiovisuales que se estrenarán del 3 al 5 de julio en las redes sociales, como parte de la programación del Fiestón Virtual 2020. La presencia del evento en el rincón querido del Benny permitió un encuentro con su legado e historia, y el necesario contacto con el pueblo lajero, que venera a esta importante figura de la cultura cubana.

No se puede hablar de música alternativa, fiesta e identidad cultural en Cienfuegos, dejando fuera la figura de Benny Moré. De ahí el objetivo de proyectar un primer segmento, *Lajas, mi rincón querido...*, dedicado al Sonero Mayor, en el Museo Benny Moré y el Casino Congo San Antonio de Padua, del barrio La Guinea, con la participación de investigadores locales y el trío Los Monzones; otro, *...la ciudad que más me gusta a mí,* iniciativa que se realizó en la estatua del músico en el Prado perlasureño; y un tercero, *...para que tú lo bailes,* en el Centro Cultural de las Artes. La acción surge para destacar la presencia del Bárbaro del Ritmo desde sus inicios hasta la actualidad, su vida y obra como un legado para la música alternativa en las nuevas generaciones.

A las 9:00 de la mañana de hoy viernes 3 de julio, las plataformas digitales del Fiestón Virtual 2020 inauguraron el evento. Desde entonces y hasta el día 5 se anuncian videos con saludos de artistas, *collage* de ediciones anteriores, conciertos de archivo, concursos, segmento Ciudad del Mar y Benny Moré y un concierto de Nassiry Lugo, así como *streamings* con Nelson Valdés, Waldo Mendoza, Adrián Berazaín, Buena Fe, Ernesto y David Blanco y Karamba, entre otros.

El teatro Tomás Terry y el músico Jorge Luis Robaina presentarán como novedad en la cita virtual, este domingo 5 de julio, a las 10:00 de la mañana, el videoclip de Karamba y Carlos Torres: *Quién te va a querer*, filmado en nuestra ciudad.

*Especialista en Comunicación del teatro Tomás Terry, institución que organiza el evento.

Gráfica alusiva a los principales momentos del certamen, previsto para este fin de semana / Fotos: del autor

La figura de Benny Moré es resaltada en la actual edición del Festival de Música Alternativa Ciudad del Mar, mediante acciones en Lajas y Cienfuegos.

La Picúa

Los gemelos

Por : Villafaña

5 DE SEPTIEMBRE

Directora: Mercedes Caro Nodarse
Editor Jefe: Julio Martínez Molina
Redactor Jefe: Ildefonso Igorra López
En Internet: www.5septiembre.cu

Diseño: Villafaña y Arí
Correctora de cierre: Yaneidys Ortiz Valladares
Teléfonos: 43522144, 43512139 y 43521906
E-mail: cip219@cip.enet.cu

Redacción: Avenida 54 No. 3516, e/. 35 y 37
Impreso en: UEB Gráfica Enrique Núñez Rodríguez, Santa Clara, Villa Clara.
ISSN 0864-0467