OPINIÓN 3

Al mundo no le quedará otro camino que parecerse a Cuba

5 DE SEPTIEMBRE

Viernes, 10 de abril de 2020. "Año 62 de la Revolución"
Órgano del Comité Provincial del PCC en Cienfuegos
Año 40 | No. 32| VII época |$ 0.20 |

ESPECIAL 4

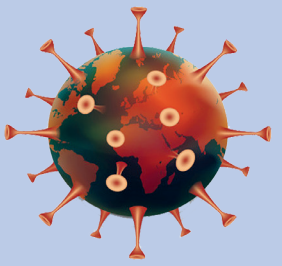

#CubaSalva

Potencian polos productivos de Cienfuegos

Tay B. Toscano Jerez
@ttjerez

Junto a la protección de la vida de cada uno de los cienfuegueros, la producción de alimentos deviene prioridad para el Consejo de Defensa Provincial (CDP), activado para conducir las acciones necesarias con vistas a hacer frente a la actual pandemia de la Covid-19.

Las numerosas labores que en tal sentido se realizan aquí han recibido la mirada atenta del presidente del CDP, Félix Duartes Ortega, que lo mismo en los surcos que en las industrias (sus recorridos por estas fueron publicados en nuestra versión digital), ha llegado no solo para constatar avances y dificultades, sino para compartir la palabra estimulante y advertir lo estratégico de todo cuanto se hace en el aseguramiento de la alimentación del pueblo.

Varios polos productivos se fomentan actualmente en Cienfuegos. Son tierras que retornan a la vida útil, luego de haber estado inutilizadas. Despiertan de un letargo, le ganan la partida al marabú y dentro de un tiempo estarán aportando varios renglones agropecuarios.

"Un primer polo se ubica en la localidad de Venero, en el municipio de Aguada de Pasajeros, que estará a cargo de la Empresa Integral Agropecuaria," precisó el presidente del CDP, miembro del Comité Central del Partido y primer secretario de la organización política en Cienfuegos.

"Hay ocho caballerías compactas de plátano, se espera sembrar otras dos de yuca, para completar diez, y se trabaja —de manera cooperada con Azcuba y la Agricultura— con equipos para dejar listas otras 20 caballerías destinadas a la siembra de cultivos de ciclo corto y también plátano. Esas son áreas de crecimiento neto, porque estaban perdidas en marabú", dijo Duartes Ortega.

Otro polo se ubica en la Empresa Cítricos Arimao, en Cumanayagua, iniciada hace unos ocho meses aproximadamente con unas 360 hectáreas, de las cuales hay ya unas 90 sembradas y las restantes deben acometerse en el actual abril.

"Con apoyo de varios organismos de la provincia y de Sancti Spíritus se asume el buldoceo, el cual permitirá que, rompiendo la primavera, se puedan sembrar variados cultivos, entre ellos piña, frutabomba y guayaba, además de boniato y yuca, entre otros", abundó el presidente del CDP.

Félix Duartes Ortega, presidente del Consejo de Defensa Provincial, da indicaciones para el trabajo a acometer en el polo productivo Venero. / Foto: Karla Beatriz Colarte

La siembra de café en el llano deviene el tercer polo productivo en Cienfuegos; ya existe una caballería sembrada del aromático grano y se trabaja para dejar preparadas otras cuatro y así totalizar cinco de las diez previstas.

El cuarto polo productivo, de más reciente definición, se ubica en las zonas aledañas al canal magistral Paso Bonito-Cruces, específicamente en la zona de Maleza (Cruces).

"Se ha abierto una estrategia, de conjunto con el Ejército Juvenil del Trabajo (EJT), que nos permite limpiar de marabú unas 150 hectáreas, en un primer momento, y similar cantidad en el mes de mayo para, utilizando el agua del canal, sembrar productos de ciclo corto," precisó la máxima autoridad política del territorio.

Más nasobucos para protegernos

Delvis Toledo de la Cruz
@DVSToledo

El colectivo de obreros de la Unidad Empresarial de Base (UEB) 212 Thaba Cienfuegos, específicamente el ubicado en el Taller 118 "Alejandro González Brito", de la Calzada, emprende una labor sin precedentes con el objetivo de combatir la presencia de la Covid-19 en la provincia y el país.

La gran meta colectiva: llegar a la cantidad de 23 mil 800 nasobucos antes de hoy, 10 de abril.

Es válido señalar que ese taller, especializado en la confección de mochilas, bolsos, portafolios, billeteras y otra variada gama de artículos industriales, ahora se ve transformado en un local de cosedores de insumos de prevención marca Thaba, sobre todo para el Ministerio de Salud Pública, otras entidades estatales y la población.

"Hubo que readaptar el proceso, lo cual nos llevó un tiempo de acomodo considerable. Pasar los mecanismos a coser tela nos forzó a trabajar más lento durante el tiempo de adaptación", comentó Yosvany Morales, jefe del taller.

Foto: Dorado

Según el directivo, en una primera etapa fueron confeccionadas 2 mil 232 mascarillas y después fueron incluidas mil 15 sobrebatas médicas. "Hasta el sábado 4 de abril se entregaron 6 mil 450 nasobucos, y estamos produciendo para superar los 23 mil al finalizar esta semana", afirmó también Morales.

El propósito es lograr cifras máximas. Para ello, los trabajadores de esa UEB están dando un extra, no solamente de esfuerzo y energía, sino también sacrificando parte del tiempo libre que posee el personal, laborando incluso sábados y domingos. Se está acometiendo así porque el momento lo requiere, y cada obrero lo refrenda.

Además, dijo Morales: "Otras personas están cooperando con estos trabajadores, porque ellos no pueden salir a hacer las compras del hogar en los horarios normales. Por lo tanto, ya hemos planteado a las instituciones de Comercio un convenio de venta para que sus productos lleguen hasta nuestro taller y sean adquiridos aquí, sin afectar la producción".

En el plantel —compuesto hoy por 24 cosedores, casi todas mujeres, a excepción de un joven—, tres compañeras emplean la modalidad de trabajo a distancia, entregando sus producciones al taller una vez a la semana, como lo estipula el Ministerio del Trabajo en los casos que así lo requieren.

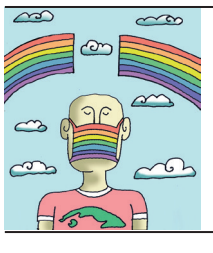

#QuédateEnCasa

Gritos y susurros

A cargo de Julio Martínez Molina
@juliogranma

La mujer del animal

Abelardo (es un nombre ficticio) está casado desde hace quince años con Xiomara (tampoco existe esta persona), quien, tristemente, se "acostumbró" a los golpes del hombre, cada vez que este se enojaba porque algo le salía diferente al modo como él pensó, o porque ella hacía o decía algo que le disgustaba.

La víctima de esta historia que, no con los mismos nombres pero sí con las mismas características sucede de forma más habitual de lo creíble, no superó el gran reto de toda mujer blanco de la violencia doméstica, consistente en separarse después del primer maltrato físico, y con el tiempo dejó pasar más y más, y quiso creer que las trompadas eran "normales".

Al cabo de los años, el destino la ayudó, si pudiera así decirse, cuando al abusador lo enviaron a un trabajo en un lugar distante, del cual solo retornaba a su casa cada dos o tres meses. Hasta hace tres semanas.

Ahora el hombre se encuentra en reclusión hogareña, debido a la pandemia que azota al planeta, y, enfurecido, la ha cogido de nuevo con la infeliz, quien se debate entre pensamientos tortuosos durante cada minuto de su existencia.

Estos cobardes me recuerdan, inevitablemente, al protagonista de esa crudísima y extraordinaria película colombiana de Víctor Gaviria titulada *La mujer del animal*. El relato, basado en hechos reales, de Amparo, una joven sumisa, que al tratar de escapar de su colegio de monjas, cae en las manos de "el animal", hombre abusador y violento, quien sin contar con su aprobación, la convierte a la fuerza en su esclava. Encarcelada y objeto de castigos constantes, se aferra al amor por su hija y al deseo de construir un nuevo camino; sin embargo su fortaleza y dignidad no son suficientes para enfrentar a su cruel cónyuge.

Y los cobardes, como el antes referido Abelardo y el "animal" del filme suramericano, se ceban cuando están dentro de cuatro paredes. Aunque el personaje de la película sí era un asesino despiadado también en el exterior, en la vida real quizá muchos de estos abusadores no le levanten la voz a nadie en la calle; no obstante hacen de la agonía eterna de sus compañeras la razón de vivir de quienes acaso no debieran vivir, con el perdón divino ante semejante sacrilegio.

Es una hora aciaga para la mujer abusada, de Cuba y del mundo.

El animal está enjaulado por consecuencia de la enfermedad global y proyecta su frustración sobre el rostro, el estómago o el cuello de quien, inocente, un día creyese que las fieras pueden amar.

A tal punto ha llegado el abuso universal a la mujer en tiempos de coronavirus, que António Guterres, secretario general de la ONU, debió condenar de forma oficial el repunte de los hechos de violencia de género que se está experimentando a nivel mundial, en medio de las medidas de aislamiento social ocasionadas por la pandemia.

A través de un comunicado difundido el domingo 5 de abril, Guterres llamó a los gobiernos de todo el mundo a adoptar medidas para frenar el incremento del fenómeno. "Sabemos que los confinamientos y las cuarentenas son esenciales para reducir el Covid-19. Pero pueden hacer que las mujeres se vean atrapadas con parejas abusivas", señaló.

> El animal está enjaulado por consecuencia de la enfermedad global y proyecta su frustración sobre el rostro, el estómago o el cuello de quien, inocente, un día creyese que las fieras pueden amar.

"En las últimas semanas, con el aumento de las presiones económicas y sociales y del miedo, hemos visto un estremecedor repunte global de la violencia doméstica (...) Por ello, insto a todos los gobiernos a que la prevención y la reparación en los casos de violencia contra las mujeres sean una parte vital de sus planes nacionales de respuesta contra el Covid-19", expresó el secretario general.

De acuerdo con un despacho de Telesur, según cálculos de la ONU, existen países en los que se ha duplicado el número de casos de violencia de género después del inicio de las medidas de aislamiento social.

Por ello, Guterres instó a los Gobiernos a que la persecución judicial de estos hechos no decaiga en la coyuntura actual, subrayó el reporte de la citada cadena.

"Juntos podemos y debemos prevenir la violencia en todas partes, de las zonas de guerra a los hogares de las personas, mientras trabajamos para vencer a la Covid-19", consideró la persona al frente de la ONU.

¡Ojalá!

La Covid-19 mata, no baje la guardia

Tay B. Toscano Jerez
@ttjerez

Desde hace varias jornadas, la provincia de Cienfuegos no aporta a las estadísticas nacionales ningún caso confirmado como positivo a la Covid-19, la enfermedad hecha pandemia que por estos días ocupa nuestra atención.

Y ello, sin dudas, resulta alentador, pero en modo alguno puede ser sinónimo de desmovilización frente a este singular enemigo, microscópico y mortal, que cuenta miles de decesos en el mundo entero. Todo lo contrario.

Nos toca ahora, más que nunca, ser en extremo cuidadosos de las medidas que se han implementado en la geografía perlasureña y cubana. A saber: quedarnos en casa y solo salir en caso de imperiosa necesidad; los niños y los adultos mayores, así como aquellos que padecen enfermedades crónicas también deben limitar sus recorridos fuera del hogar; la higiene, tanto personal como del hogar, de los centros laborales y de la comunidad, es imprescindible en esta batalla por la vida.

Un conocido refrán asegura que "en la confianza está el peligro" y eso lo demuestra con creces la Covid-19, máxime si tenemos en cuenta que el virus puede permanecer en diferentes superficies el tiempo suficiente para contagiarnos y que su transmisión es, justamente, de persona a persona; es decir, una persona contagiada con el coronavirus al estornudar o toser, puede contagiar a otra mediante las micro gotas que se expulsan.

Es vital entonces el uso del nasobuco, prenda o aditamento que constituye un medio esencial para evitar el contagio. Para beneplácito de todos, es muy difícil ver hoy a alguien que no lo porte, sin embargo hay que hacerlo correctamente y seguir al pie de la letra las indicaciones al ponerlo, quitarlo e higienizarlo para su reutilización.

De la mano del Gobierno y el Estado, el Sistema de Salud en Cuba hace ingentes esfuerzos, destina recursos humanos y materiales, a enfrentar la Covid-19. Otros ministerios se unen al apoyo con la adopción de medidas que facilitan procesos esenciales para la vida. ¿Qué nos queda?

Ser conscientes de que además de la responsabilidad estatal, está —a mi modo de ver— en primer orden la responsabilidad individual, esa que nos debe llevar a pensar en cada uno en particular, pero también en la familia, los vecinos, los compañeros de trabajo; en fin, en la humanidad toda.

Entonces, que las jornadas sin que Cienfuegos haya reportado casos positivos a la Covid-19 se multipliquen, porque serán reflejo de que nuestro actuar responsable y consciente nos hace percibir el riesgo y, por tanto, prolongar la vida.

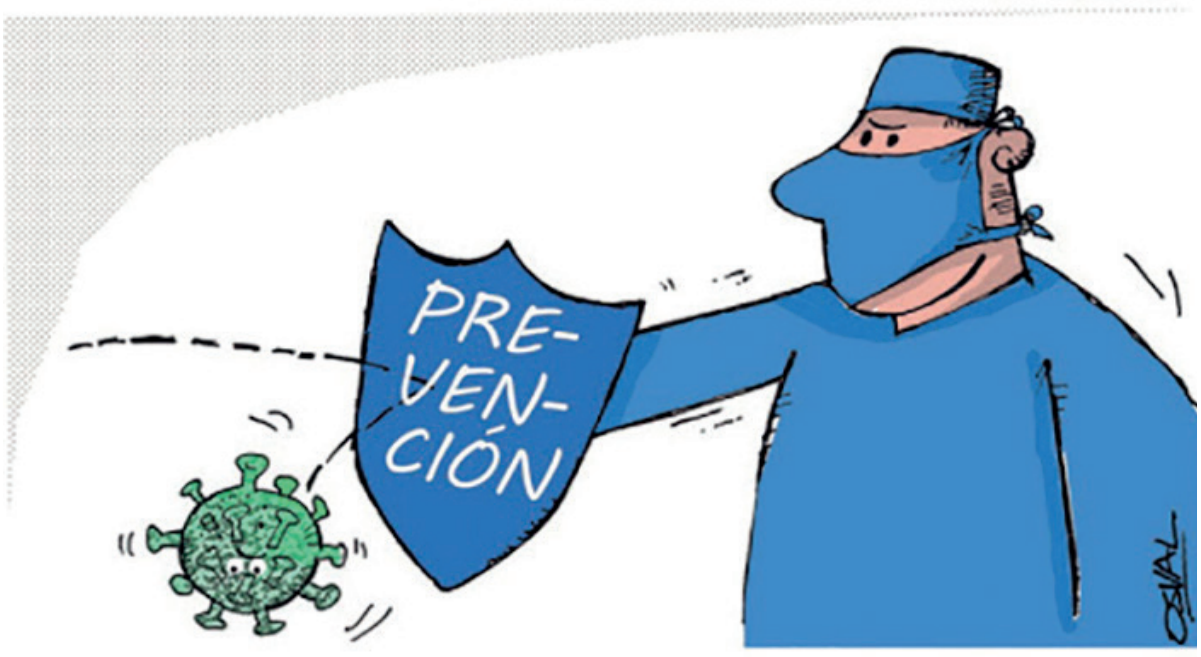

Adecua Tribunal Provincial Popular sistema de trabajo ante coronavirus

A tono con las medidas que se han adoptado en el país para enfrentar la pandemia de la Covid-19, el Tribunal Provincial Popular (TPP) de Cienfuegos reajusta sus actividades para mantener su vitalidad en las actuales circunstancias.

Mayrobi Sarduy Alejo, presidenta del órgano judicial, informó que se ha limitado la realización de los actos judiciales y juicios orales. "Dada la complejidad de los asuntos y la cantidad de acusados y testigos, se ha identificado qué juicios van a mantenerse y cuáles se van a aplazar hasta tanto se tomen otras decisiones. Se limita, además, el público que debe acudir a la sede judicial para presenciar estos actos y juicios orales".

Precisó la directiva que igualmente se ha implementado el trabajo a distancia y cada una de las áreas de trabajo del TPP y de los tribunales municipales tienen identificados qué personal de Secretaría y jueces estarán bajo esta modalidad, con todo un sistema documental y legal en cada expediente laboral, cumpliendo con las garantías salariales y laborales expuestas por el Ministerio de Trabajo y Seguridad Social. En el TPP funciona un grupo temporal que chequea las medidas implementadas, entre ellas la realización de la pesquisa activa para detectar algún compañero con síntomas respiratorios o febriles, lo que contribuye al cuidado de los trabajadores, y junto a la responsabilidad individual, ayudará a preservar la vida de cada uno de ellos. **(T.B.T.J.)**

Al mundo no le quedará otro camino que parecerse a Cuba

Julio Martínez Molina
@juliogranma

EL CORONAVIRUS corroboró, para quien todavía no lo hubiese asimilado, que el capitalismo no funciona. Aunque constituye una formación económico-social que se ha amamantado de una pulsión quizás ingénita al ser humano (poseer), alimentada durante toda su vida a través de los mecanismos de publicidad, resulta inoperante en tanto sistema capaz de garantizar la protección de sus nacionales, porque está basado en aupar la supervivencia de quien paga y no de quien necesita.

La desigualdad inherente al capitalismo y el control del poder político allí por una clase en extremo privilegiada, con sus mundos paralelos de existencia (incluyente de recursos sanitarios propios, espacios de habitabilidad diferenciados y hasta sitios especiales de reclusión para casos de catástrofe), implica la elusión de las clases sociales intermedias o bajas; o sea, la mayoría.

No funciona el capitalismo corporativo de las "grandes" democracias del planeta, Estados Unidos a la cabeza; ni tampoco el capitalismo neoliberal o salvaje de América Latina, África y Asia. Buena parte de las medidas puestas en práctica en diversas naciones adscriptas a ese sistema va en franca erosión de los derechos públicos de las personas.

Así, muchos países han soslayado un derecho tan primordial de la humanidad como la salud, la cual depositaron en manos del mercado. Si a ello se suma el recorte presupuestario progresivo a las estructuras nacionales, federales o estaduales del sector, se comprende el complicado escenario que afrontan de cara a enfrentar una pandemia como la Covid-19.

De la crisis sí emergió, airosa, la República Popular China, donde en presunción surgió este singular virus y país cuyo Partido Comunista (ese al cual Mike Pompeo calificara el 30 de enero de este año como "la principal amenaza de nuestro tiempo") lideró con éxito la lucha contra la expansión y a favor de la cura de la enfermedad.

De la crisis también emergerá airosa, sobre todo, Cuba, la nación bloqueada, ahogada, sitiada por más de sesenta años; el país cuya única limitación ha consistido en no poder levantar una poderosa economía, hecho directamente vinculado a la existencia de ese bloqueo atroz que cercena tantos avances, impide infinitas concreciones y amenaza, tanto física como psicológicamente, la vida de los cubanos cada día.

Los sueños aún no cumplidos por Cuba se deben a la para otros pueblos desconocida pesadilla monstruosa de haber tenido durante largas décadas a la primera potencia económica y militar del país intentando ponerle la soga a su cuello.

Algún día, cuando ese imperio maligno no exista o lo hayan transformado de cuajo, la Isla del Caribe, también, será una potencia económica.

Pero, incluso sin la fuerza que implica contar con un respaldo de ese tipo, Cuba se puede dar el lujo de hablar gordo, sin que nadie le carraspee, en cualquier plataforma mundial, puesto que materializó, en medio de semejante ataque permanente, un sistema de igualdad social sin parangón, con derechos de todo género garantizados para su gente y un desarrollo extraordinario de campos como el deportivo, el cultural, el educativo y el médico. En todas dichas áreas anda en primera fila universal.

Por otro lado, la seguridad ciudadana aquí no tiene comparación con la del resto del mundo.

Es el nuestro uno de los países con mayor índice de desarrollo humano del planeta. La porción mayoritaria del presupuesto estatal va destinada a los servicios sociales. Somos la nación que más aporta a la educación de su Producto Interno Bruto y contamos con el mejor sistema educativo de América, continente en el cual es este el único país sin desnutrición de acuerdo con la Unicef, que lo ha declarado Paraíso Internacional de la Infancia.

Solo un sitio que reúna tales méritos y en donde rija un sistema político cuya baza cimera sea responder a los intereses de su pueblo garantiza una respuesta nacional al coronavirus como la nuestra.

Sin poseer tal capital en demasía, tampoco sin divulgarlo ni alardear de ello, Cuba está invirtiendo decenas de millones de dólares en su programa de enfrentamiento, justo cuando las entradas financieras principales (las agenciadas por el turismo, en primer lugar) están necesariamente paralizadas.

Todos los sospechosos y confirmados, sin mediar pregunta, reciben atención médica y estancias con todas las necesidades cubiertas en las instalaciones abiertas a lo largo del país.

E incluso en medio de tal situación, la Patria de Fidel y el Che no echa a un lado su vocación internacionalista, su concepción solidaria de las relaciones entre los pueblos, para ayudar a un número cada vez creciente de países, a través de brigadas médicas compuestas por personas heroicas y/o medicamentos. Entre estas naciones, algunas insertadas al G-7, la *crème de la crème* de la economía mundial, a la manera de Italia.

No hay nada más justo, no hay nada más cristiano que cuanto practica Cuba, también ahora, en tan aciaga hora de la humanidad. En una hora cuando la potencia mayúscula del planeta no sabe qué hacer contra la pandemia, pero en la cual, al vórtice de tan inédita circunstancia, continúa agrediendo a Venezuela, Irán, Cuba y hasta a la propia China que le ayuda en el enfrentamiento a la Covid-19.

Un imperio arrogante y brutal, causante de la mayoría de los males perpetrados al género humano, se olvida de la protección de su pueblo pero no se olvida del ataque a los otros, pues dicha esencia depredadora contribuyó y contribuye a la acumulación de riquezas que permitió su preeminencia.

La barbarie actual de Washington aparecerá en los libros de Historia, aunque ahora se la callen esos medios privados enfilados hacia la demonización del Otro y obsecuentes con el poder. Si bien la verdad no podrá contenerse ya por mucho tiempo.

> Si los pueblos del mundo quieren sobrevivir deberán parecerse más a Cuba, en términos de voluntad política, justicia social, cuidado de la población, atención médica gratuita e integral, planificación, respeto al prójimo, solidaridad.

Hemos traspuesto un umbral cuya implicación *a posteriori* no puede vaticinarse del todo, mas cuanto sí es seguro es que en lo adelante los modelos a seguir ya no serán ni el de las "democracias occidentales" del Primer Mundo, ni el neoliberalismo pro-imperial de Brasil, Ecuador o Colombia.

No soy adivino y no puedo saber si seremos vistos como posible modelo (pesa mucho en nuestra contra, porque además del handicap perceptual de la carencia económica provocada por el bloqueo norteamericano dirigido a todos los frentes posibles durante más de seis décadas, el imaginario occidental fue moldeado sobre la base de la satanización constante a nuestro proyecto, la manipulación y el engaño), pero si los pueblos del mundo quieren sobrevivir deberán parecerse más a Cuba, en términos de voluntad política, justicia social, cuidado de la población, atención médica gratuita e integral, planificación, respeto al prójimo, solidaridad.

Varios pensadores de prestigio mundial, de confesiones ideológicas diversas, se pronuncian en el sentido de que no todo puede continuar como andaba, que casi nada continuará igual. Deben leerse en estos momentos las reflexiones de Noam Chomsky, a cuyo criterio del 30 de marzo, "la pandemia es otro caso de la falla masiva del mercado, como el calentamiento global. Para las compañías farmacéuticas privadas, las señales del mercado eran claras: no desperdicies recursos en la preparación anticipada para una pandemia. El gobierno podría haber intervenido, como en Corea del Sur, pero eso entra en conflicto con la ideología neoliberal; interferiría con los sagrados derechos del poder privado concentrado. El papel del gobierno es subsidiar y proporcionar derechos de patentes exorbitantes, asegurando ganancias colosales. Pero no interferir con las prerrogativas de privilegio y riqueza".

Deben leerse asimismo las consideraciones publicadas en la prensa mundial por algunos escritores norteamericanos de quienes al menos yo nunca predije manifestaciones tan sensatas como las que están propalando en este minuto; y hasta las de singulares filósofos de la guisa de Slavoj Zizek.

El esloveno, conceptualizado dentro del pensamiento de izquierda, aunque autor de teorías que no siempre merecen compartirse, sí anda muy claro ahora mismo y, con su claridad expositiva habitual, dice sin ambages: "Comunismo o barbarie". Y eso lo escribió el 27 de febrero de 2020 en RT, cuando aún faltaba mucho para la actual debacle planetaria. No queda otra, según el más pro-cinematográfico de los filósofos, quien afirma que el comunismo debería prevalecer ya mismo. "No se trata de un sueño oscuro sino de ponerle un nombre a lo que ya está sucediendo. El Estado debe asumir un papel mucho más activo, organizando la producción de lo que se necesite con urgencia, como mascarillas, *kits* de prueba y respiradores, usando hoteles y otros centros turísticos, garantizando el mínimo de supervivencia de todos los nuevos desempleados. Piénsese en los millones de personas cuyos trabajos se perderán, como los de la industria del turismo: sus vidas no deberían dejarse en ningún caso a merced de meros mecanismos de mercado o estímulos únicos", aprecia Zizek.

A juicio del pensador europeo, la Covid-19 representa un golpe mortal al capitalismo, tan certero como el propinado por Uma Thurman a su rival en *Kill Bill 2* y aboga por transformaciones sistémicas radicales, un paso general de la humanidad del capitalismo al comunismo reinventado, en tanto regístranse lancinantes circunstancias concomitantes y "en algunas partes del mundo puede suceder que el poder del Estado se desintegre, o que los señores de la guerra locales controlen sus territorios al estilo de *Mad Max*, especialmente si surgen nuevas amenazas, como el hambre tras la invasión de las langostas. Puede suceder también que los grupos extremistas adopten estrategias nazis; es más, una versión capitalista más refinada de tal recaída en la barbarie ya se debate abiertamente en los Estados Unidos".

Evolución de la Covid-19 en Cienfuegos

Datos hasta las 12:00 de la noche del miércoles 8 de abril de 2020

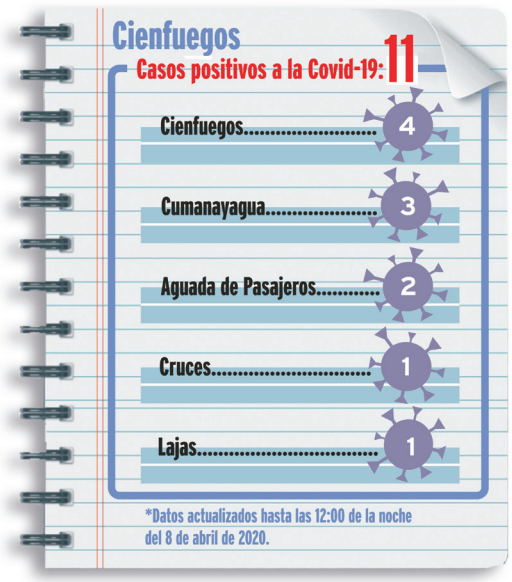

Infografía: Arí

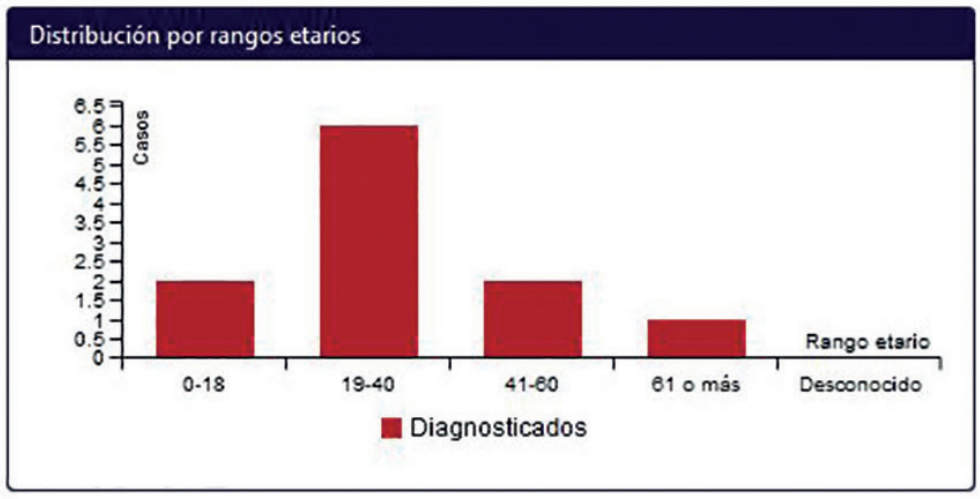

Fuente: Covid19Cubadata replicado en *https://cusobu.nat.cu/covid/province.html#cfg*

#CubaSalva con puentes de amor y solidaridad

Ildefonso Igorra López
@igorralopez

Desde que en 1960 la Mayor de las Antillas enviara una brigada para atender a los damnificados de un terremoto en Chile y partiera la primera ayuda médica internacional hacia Argelia en 1963, integrada por 58 personas, de ellos 56 galenos, han sido miles y miles de trabajadores del Sistema de Salud cubano los que han brindado sus servicios fraternos y altruistas a millones de personas en el mundo.

Ya el 19 de septiembre de 2005, el Comandante en Jefe Fidel Castro Ruz crea el Contingente Internacional de Médicos Especializados en Situaciones de Desastres y Graves Epidemias "Henry Reeve", el cual ha asistido a numerosas naciones víctimas de catástrofes naturales y sociales.

En la actualidad, debido a la pandemia del coronavirus SARS-CoV-2 que asola al planeta, catorce brigadas médicas de Cuba enfrentan la Covid-19 en países de América Latina, el Caribe, África y Europa.

La provincia de Cienfuegos posee el honor de que 22 VALIENTES la representen hoy en esta dura batalla por la vida, ofreciendo, sin condiciones, amor y solidaridad.

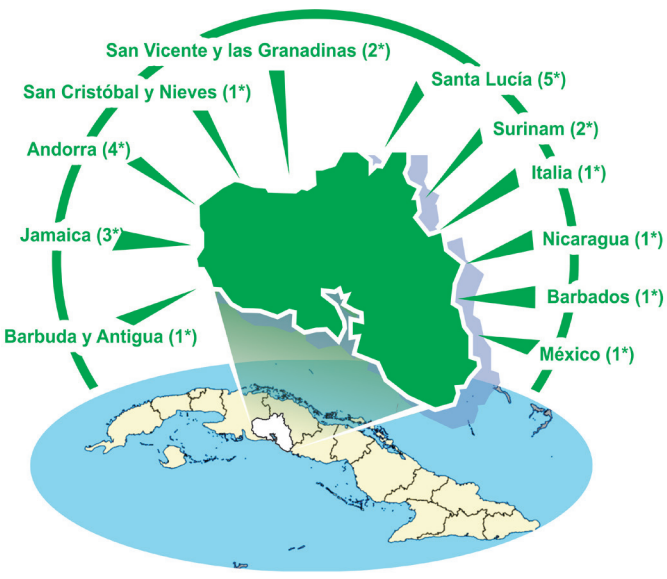

* Cantidad de trabajadores cienfuegueros de la Salud en lucha contra la Covid-19 fuera de Cuba.

Infografía: Arí

No.	Nombres y apellidos	Especialidad	Municipio	Centro laboral	País
1	Marina Hernández González	Lic. Enfermería	Cumanayagua	Policlínico Aracelio Rodríguez	Antigua y Barbuda
2	Annelys Caballero Miñoso	Lic. Enfermería	Cienfuegos	HGAL	Jamaica
3	Mario Isaac González	Lic. Enfermería	Cienfuegos	HGAL	Jamaica
4	Nailin Caballero Aja	Lic. Enfermería	Cruces	Dirección Municipal de Salud	Jamaica
5	Emerio Borges Perurena	Lic. Enfermería	Cienfuegos	SIUM Prov.	Andorra
6	Yanetsy Moya Suit	Lic. Enfermería	Cienfuegos	HGAL	Andorra
7	José Basan Rodríguez	Lic. Enfermería	Cienfuegos	HGAL	Andorra
8	Edelsy Delgado Díaz	Médico Esp. Intensiva	Cienfuegos	HGAL	Andorra
9	Ismael de J. Valera Martínez	Lic. Enfermería	Cienfuegos	HGAL	San Cristóbal y Nieves
10	Pedro Hernández Yanes	Lic. Enfermería	Aguada	Policlínico Alipio León	San Vicente y las Granadinas
11	Luis Darío Castro Basulto	Médico Esp. MGI	Cienfuegos	Policlínico Juan J. Apolinaire Pennini	San Vicente y las Granadinas
12	Anniel Jiménez Pérez	Lic. Enfermería	Cienfuegos	HGAL	Santa Lucía
13	Kety Moscoso Manzano	Lic. Enfermería	Cumanayagua	Policlínico Aracelio Rodríguez	Santa Lucía
14	Maricel Martínez García	Lic. Enfermería	Cienfuegos	Policlínico Octavio de la Concepción	Santa Lucía
15	Mayelín Rodríguez Piña	Lic. Enfermería	Cienfuegos	Policlínico Octavio de la Concepción	Santa Lucía
16	Zulema Andrade Pérez	Lic. Enfermería	Cienfuegos	Policlínico Cecilio Ruiz de Zárate	Santa Lucía
17	Aneibis María Jiménez Loyola	Lic. Enfermería	Cienfuegos	HGAL	Surinam
18	Yarisnancy García Falcón	Esp. MGI	Palmira	Policlínico Francisco del Sol	Surinam
19	Rubén Carballo Herrera	Lic. Enfermería	Lajas	Policlínico Enrique Barnet	Italia
20	Rafael Luis Pino Pich	Esp. Medicina Interna	Cumanayagua	Policlínico Aracelio Rodríguez	Nicaragua
21	Yandy Pérez Pérez	Lic. Enfermería	Cienfuegos	Hospital Pediátrico	Barbados
22	Osvaldo Castellanos R.	Esp. Epidemiología	Cienfuegos	CPHEM	México

Yanela, la doctora cienfueguera contagiada de coronavirus que lucha por vencer la pandemia

Yudith Madrazo Sosa
@thiduymad

Todo comenzó el 24 de marzo de 2020. Quizás antes, el día 11, o más atrás en el tiempo, en el último diciembre, cuando el SARS-CoV-2 entró a la raza humana por la provincia china de Wuhan para sacudirla con la pesadilla de una terrible enfermedad. Desde entonces, el mundo ya no es el mismo, y casi cada rincón guarda una historia por contar. La doctora cienfueguera Yanela Armenteros Suárez tiene la suya, pues el martes 24 marcó el inicio de la lucha personal de esta cienfueguera contra la Covid-19.

Cuatro días antes, había atendido en la Clínica Internacional de esta ciudad a una paciente croata que había llegado a Cuba desde Alemania y presentaba síntomas de la dolencia. En concordancia con el protocolo, la remitió a un centro de aislamiento. La visitante extranjera resultó positiva, y ello hizo que también Yanela fuera aislada. El 27 recibiría la confirmación: se había contagiado.

"Ha sido una experiencia única, como la de todos mis compañeros. Al inicio, cuando me dieron la noticia de que era positiva a la Covid-19 me sentí muy deprimida. Solo pensaba en mi hijo, mis demás familiares, y mis compañeros de trabajo de la Clínica Internacional, ya que en ese momento te gana un sentimiento de culpa enorme. Ese primer día me sentí muy mal, preocupada por si alguno de ellos resultaba positivo", me comentó Yanela en diálogo *online*.

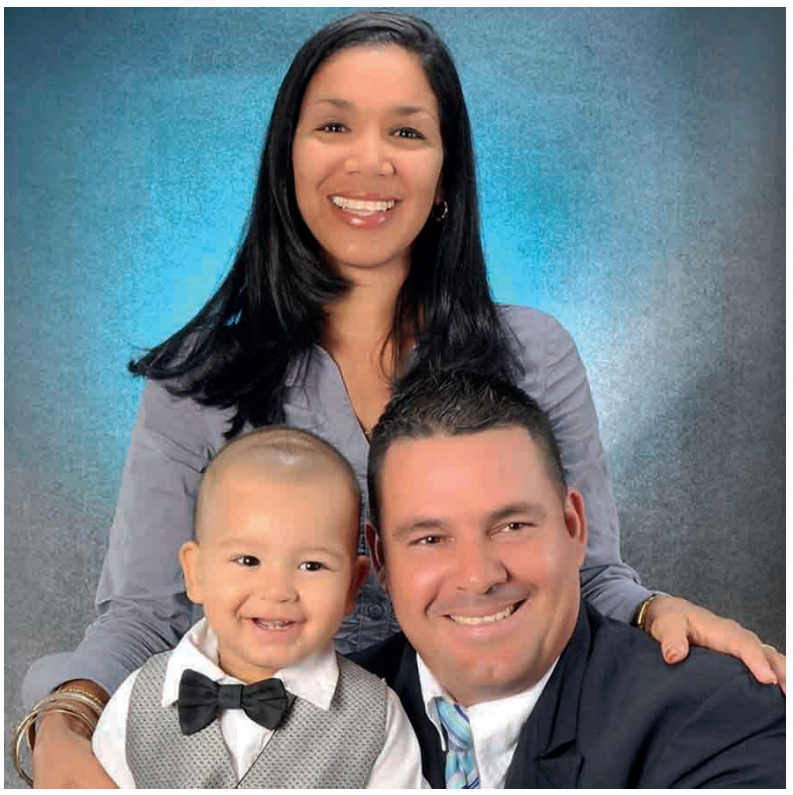

Yanela, junto su esposo e hijo, en foto tomada del muro de *Facebook* de la entrevistada.

Natural del municipio de Lajas, la joven galena se encuentra hospitalizada en el área de cuidados médicos del hospital Mario Muñoz Monroy, de la ciudad de Matanzas, donde mantiene una evolución satisfactoria. La frescura de 29 años, la fe en que todo saldrá bien, la confianza en sus colegas y el saberse aguardada por su pequeño hijo de cinco años, su esposo y el resto de la familia, le infunden aliento, le mantienen el corazón alegre, algo que en casos tales constituye un remedio sin igual.

"Al llegar aquí a la sala era una más. Todos contábamos nuestras anécdotas sobre el contagio. Pasé días difíciles. Los principales síntomas me comenzaron al cuarto día del ingreso, pero los superé, siempre pensando en mi niño.

"Al pasar los días y saber que todos mis contactos resultaron negativos, me puse muy contenta. De ahí los deseos enormes de terminar bien el tratamiento para regresar a casa".

Si un recuerdo grato guardará la doctora lajera de esta prueba que ahora atraviesa, será la del equipo médico que la atiende en el "Mario Muñoz". Para ellos, sus palabras llevan el matiz de la gratitud sin reservas.

"El trato de los médicos ha sido excepcional, desde el primer día. No tengo palabras para agradecer sus atenciones: el Dr. Frank Abel, médico clínico intensivista, quien se encuentra al frente de la sala, un ser ejemplar y excelente profesional, con una inmensa sabiduría, y a pesar de las largas horas con nosotros, siempre nos muestra su sonrisa para hacernos más llevaderos los días; el Dr. Reinier, médico residente del grupo del Dr. Frank Abel; enfermeros como Salvador, Leo, Norberto y 'Camagüey', como le llaman sus compañeros, quienes dan lo mejor de su parte, ya que no solo realizaban labor de enfermeros, sino también de roperos y cantineros, como les decíamos con cariño.

Yanela se aferra a su optimismo y espera con ansiedad el día en que pueda salir de alta, y "poder ver a mi hijo de cerca, a mi esposo, mi hermano, mis padres y el resto de la familia. Y espero sentirme bien para continuar mi labor como médica, sin ningún tipo de problemas", confesó.

No faltaron en la charla las frases de agradecimiento a parientes y amigos que han mostrado afecto y preocupación en estos días difíciles. "He recibido llamadas y mensajes de todas partes del mundo, y eso me ha ayudado también a levantar mis ánimos", expresó.

Es gracias a ese talante, que Yanela no deja de compartir fotos y expresiones en sus perfiles, el que inflama su deseo de vivir, sonreír, regresar al Guayabal, el barrio lajero que conoce sus pasos desde hace 29 años, y donde la aguardan el abrazo de sus padres Pepe y María, su esposo Luis y su pequeño príncipe Luis Eduardo.

ESTUDIANTES EN PESQUISA POR COVID-19

Los que "interrumpen" cada mañana el aislamiento familiar

Magalys Chaviano Álvarez
@Magadcienfuegos

Roxana Ramírez Cucuiche llega todos los días al Consultorio No. 30, situado en O'Donell y San Carlos, un céntrico punto de la ciudad de Cienfuegos, que pertenece al Área III de Salud, conocida como la "Cruz Roja". Arriba puntual, como antes lo hiciera al hospital para su rotación, mochila al hombro, conectada a unos audífonos, y un pelo crespo que bate al viento; ¡ah, eso sí, con nasobuco! Me cuenta que ahí, en el Consultorio, se reúnen antes de partir para el pesquisaje por el barrio, van en dúos, y visita como 80 casas diarias.

"Ya estamos en la pesquisa desde hace tres semanas. Al principio tuve una preocupación lógica, pues estábamos rotando por Cirugía, y esa es una especialidad difícil que requiere estar allí en los servicios, adquirir cierta práctica, pero se presentó la epidemia y acá estamos, como estudiantes de Medicina al fin. En el terreno aplicamos el método clínico. Al regreso nos volvemos a encontrar en el Consultorio para dar el parte, contrastamos la información de días anteriores y se completa la estadística.

"En las tardes estamos en casa, las dedicamos a estudiar. Contamos con las carpetas digitales del contenido, que nos entregaron en la Universidad Médica, y así no nos atrasamos. Estamos ubicados por las áreas de Salud a las que pertenecemos", comenta Roxana, y regresa a su grupo, un montón de muchachos con nasobucos, alegres, pero que están haciendo historia en un frente común contra la Covid-19.

Foto: de la autora

Milagros León Regal, especialista en Medicina General Integral y en Fisiología, es profesora de la Universidad Médica de Cienfuegos, está en el Consultorio No. 30 junto a estos muchachos hermosos, futuros médicos, y nos narra sus experiencias:

"Cuando se declaró el 23 de marzo que se cerraban las universidades, siempre le explicamos a los estudiantes que la nuestra continuaría abierta, solo que nos trasladábamos al escenario donde se desarrolla el verdadero encargo social del médico, allí donde se previene y se hace una detección temprana de los pacientes con sintomatologías respiratorias; esas son las verdaderas tareas de ejecución. Y eso es lo que estamos haciendo ahora todos los días. La población lo agradece mucho. Son numerosas las evidencias que tenemos, muestras de cariño, de afecto por nuestras preocupaciones por su salud.

"Ya aplicamos los tests rápidos, todos dieron negativo, pues esta era una comunidad de pacientes en aislamiento domiciliario por tener una historia epidemiológica de haber estado en contacto con extranjeros o viajeros en general.

"Son personas disciplinadas, que han sabido entender lo necesario del aislamiento social y de la cuarentena, de lo cual estamos todos al tanto, con la doctora y enfermera del Consultorio, cuándo terminan, cuánto les falta".

¿Todos los estudiantes son de cuarto año de Medicina?

"Sí, y tenemos uno de segundo, todos muy conscientes de la tarea que les ha tocado, asisten con puntualidad, son quince estudiantes. La pesquisa en esta zona no falla; se le realiza a toda la población. Son muy pocas las casas cerradas, y las recuperamos el fin de semana, porque trabajamos sábado y domingo también. Ayer, por ejemplo, vimos más de mil pacientes. Y lo más importante no resulta conocer a los sintomáticos, sino enseñarles qué hacer para no enfermar a las familias, tan importante como el diagnóstico oportuno de los casos clínica o epidemiológicamente relacionados con la Covid-19", abunda la Dra. Milagros.

Se despiden, porque ya están en tiempo de colegiar, para luego dar el parte en el Área de Salud, y nos vamos con una foto colectiva, sin observar la distancia, porque entonces no saldrían todos, y sus enormes ganas de ayudar.

La religión del fotograma

A cargo de Julio Martínez Molina
@juliogranma

Dos solos, después del fin del mundo

A la manera de la aquí recién comentada *La luz de mis ojos*, una nueva distopía fílmica marca, otra rara vez, la diferencia de caminar en pantuflas sobre la tesitura minimalista de las piezas de cámara, a contrapelo de los *dictums* de un subgénero dominado en buena parte, hoy día, por el ruido y la furia. Se trata de la producción independiente estadounidense *¿Estamos solos?* (*I Think We're Alone Now*, Reed Morano, 2018), Premio Especial del Jurado en el Festival de Sundance y exhibida además en la cita especializada de Sitges. Un exponente post-apocalíptico que traduce en fotogramas las preocupaciones persistentes en los cerebros de muchos escritores y guionistas, así como en los de millones de personas de nuestro mundo, angustiadas ante lo que vendrá. Ello, ya antes del coronavirus; a partir de ahora todo será pura zozobra, vívase donde se viva.

El relato plantea la existencia, totalmente solitaria, de Del (Peter Dinklage) en una pequeña ciudad del interior de los Estados Unidos, tras lo que ha de presumirse —cual resulta típico en gran parte del subgénero, no proporcionan información en torno a la causa de la debacle— como una suerte de hecatombe mundial. Este señor, Del, quien afirma haberse sentido más solo cuando todos hablaban en derredor suyo que ahora que nadie existe, gestiona su rutina de la sobrevida sobre la agenda cotidiana de ordenar la biblioteca, limpiar las casas donde habitaban los fallecidos por la ¿pandemia? y enterrarlos en un singular cementerio de tiempos de guerra, sin lápidas, sin obituarios, aunque al menos bajo tierra. Triste, pero mejor incluso que cuanto sucede en naciones como Ecuador, donde los cadáveres se pudren en las calles tras el localmente muy mal gestionado coronavirus.

Al pueblo arriba Grace, un segundo personaje (incorporado por la ascendente Elle Fanning), joven ella, y la antítesis emotiva del sombrío Dinklage. A partir de tal hiato del guion firmado por Mike Makowsky, la historia toma un derrotero encaminado a pulsar la irremisible coexistencia de dos figuras tan dispares; acaso elocuente ello de que, incluso en el caso de que al final de todo solo quedasen unas pocas personas en la Tierra, deberá seguir primando la diversidad, desde la premisa del entendimiento entre los seres humanos.

En cierto modo, y aunque con algunos socavones tonales y dramatúrgicos, el filme —estrenado en la Televisión Cubana— discursa ahora, de forma sugerente, en torno a la inevitable socialización de los seres humanos, en tanto mecanismo para sortear la adversidad. Toda esta zona introductoria y media de la trama discurre con extrema parsimonia, si bien asistida de la eficacia dramática necesaria como para que no decaiga el punto de atención sobre los dos sobrevivientes y su interacción diaria.

La segunda película de la realizadora Reed Morano (*El cuento de la criada*) pierde el norte durante el cierre del nudo y la franja conclusiva. Justo desde el instante en que aparecen dos nuevos, y últimos, personajes. Incorporados por los deliciosos Charlotte Gainsbourg (*Anticristo*, *Ninfomaníaca*) y Paul Giamatti (*American Splendor*, *Billions*), solo los introducen por dos razones comprensibles, aunque ninguna válida. La primera es que Makowski y la Morano dudan de la fuerza de su relato, del impacto que podría tener dentro de los espectadores —casi nulo en los Estados Unidos, a pesar de todo—, e insertan un "gancho", un misterio tendente a la apertura de potencial conflicto, el cual viene por la mano de los dos enigmáticos "padres" de Grace. Y los actores encargados de asumirlos constituyen la segunda razón; sobre todo ella, pues la Gainsbourg representa el material perfecto para autores o películas "rarillas" u otras que pretenden alcanzar cierta aura de extrañeza, a la manera de esta.

Como fuere, la cuestión es que ni realizadora ni guionista consiguen algo a favor del filme. Los dos inmensos actores parecen dos muñecos de cartón en la piel de personajes sin real justificación dramática, quienes alejan al filme de sus intenciones y postulados primos. Una barrabasada escritural que pasa factura a una película cuyo grado de atracción inicial resulta ensombrecido por tales decisiones.

Oficio de leer

A cargo de Julio Martínez Molina
@juliogranma

Escritores norteamericanos lloran por su país

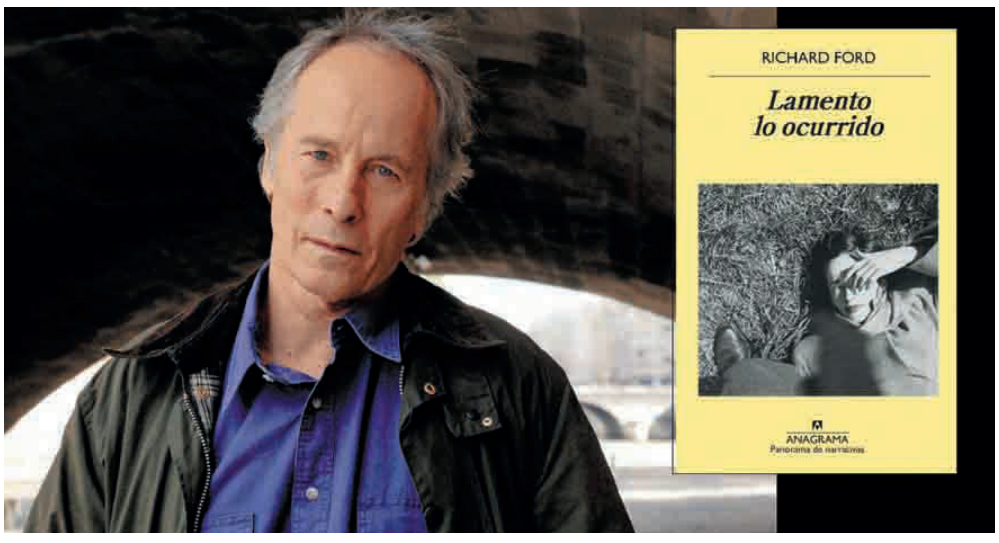

En Nueva York, u otras urbes del país del norte, alucinan, con pesadillas reales, algunos importantes escritores estadounidenses, quienes se resisten a creer que sea posible que en el país más rico del planeta el gobierno haya obrado con tanta ignorancia y mala fe para enfrentar la pandemia.

Hace años, el reverendo Jesse Jackson, en histórico discurso, exclamó: "¡Temo por mi país!". Aunque no por la vía que él pensó, sus premoniciones se cumplieron, y estos intelectuales difunden sus juicios al respecto. Douglas Kennedy —autor de las novelas *En busca de la felicidad*, *La sinfonía del azar* o *Una relación especial* y quien estima que "en EE.UU., donde no queda casi nada de la red de Seguridad Social, la pesadilla que aguarda a millones de personas será terrible"— escribió el 2 de abril en Babelia: "Manhattan, mi isla natal, estuvo habitada en su día por familias de clase obrera. En mi familia éramos cuatro, y vivíamos en un apartamento de 60 metros cuadrados. Ahora mismo, Manhattan solo es accesible para los ricos. Hoy, para vivir como un joven artista en cualquier ciudad importante de aquí, tienes que vivir de rentas o tener dos o tres trabajos a la vez. Y, en lo más profundo de EE.UU., la lucha por la supervivencia económica es dura en el contexto del monocultivo hipermercantil. ¿Se derrumbará el capitalismo estadounidense como un castillo de naipes cuando sea atenuada la Covid-19? Mis amigos de la izquierda estadounidense ven una esperanza; la esperanza que puede provocar un cambio radical, un *New Deal* para sacar al país de una inmensa depresión. Por supuesto, a mí también me encantaría ver semejante cambio de rumbo a nivel nacional (…).

"No voy a hacer de politólogo y afirmar que el único efecto colateral positivo de la Covid-19 será el fin del presidente Trump. Sobre todo porque es el Rasputín de la política moderna. Dado que ahora existen dos Estados Unidos, que se odian con sinceridad, no sería sorprendente que la base de Trump continuase apoyándolo… aunque eso signifique votar en contra de sus propios intereses (…) Gracias a los defensores de la economía de suministro y a los adoradores de Milton Friedman, que han dictado la política fiscal americana durante los últimos cuarenta años, ahora vivimos en una versión *high-tech* del capitalismo del siglo XIX, alimentada por un poderoso subtexto de darwinismo social. Dentro de algún tiempo, cuando todos seamos polvo, no me sorprendería que los historiadores del futuro escribieran: "Cuando una amenaza viral invisible se extendió por el país a principios de 2020, mostró con despiadada claridad lo moribundo que se había vuelto el tan elogiado sueño americano", opinó.

Siri Hustvedt, la más reciente Premio Princesa de Asturias de las Letras, sostiene que solo es una justificación miserable afirmar que ningún país podría haber imaginado esto, ni haberse preparado para el virus pandémico. "Es mentira o ignorancia pura y dura. O peor, una mentira conveniente que se aprovecha de la ignorancia de ciudadanos que albergan un menosprecio populista hacia los expertos, y que buscan un hombre fuerte o un líder carismático que personifique el poder del que creen haber sido despojados, por las mujeres o los negros, o los inmigrantes, o los judíos, o los musulmanes, o algún otro grupo amenazador. Este desprecio está profundamente arraigado en la historia de mi país, pero no se limita a EE.UU., y tampoco puede separarse del creciente ímpetu autoritario que se extiende por el mundo, un ímpetu relacionado con la dominación masculina y la misoginia", manifestó el 3 de abril en Babelia la firmante de *Elegía para un americano* y *La mujer temblorosa*.

Richard Ford, quien rubricó libros como *Canadá* o *El Día de la Independencia*, consideró lo siguiente el 27 de marzo: "Marx afirmaba que el dinero es el gran agente de separación. Y puesto que, para los estadounidenses, el dinero significa más que Dios, se podría decir que hemos moldeado todo un país a base de distanciamientos. Cincuenta pequeños ducados rivales a los que llamamos "Estados", cada uno de ellos celoso de sus prerrogativas y sus rarezas. Una economía fortalecida históricamente mediante la separación de una raza de gente con el fin de esclavizarla para obtener beneficios de ello. Un género entero —no el mío— apartado de sus idénticos derechos. Y un largo etcétera hasta nuestra actual xenofobia al comercio y… sí… a la enfermedad infecciosa. Los estadounidenses entendemos de separación. La tomamos a la hora de comer. Solo que la llamamos nuestro excepcionalismo. "Yo cuidaré de mí; tú cuida de ti". Esto es lo que algunos piensan que hará a Estados Unidos grande otra vez. Tampoco este es mi caso (…) Llevo bastante tiempo pensando que nuestro país se ha vuelto prácticamente ingobernable. Y no solo desde la llegada de Trump, quien, entre sus múltiples felonías, nos hace pensar a mí y a la mayoría de los que no somos unos lunáticos que el país, como mínimo, está gobernado por las personas equivocadas, y tal vez se esté acercando cada vez más a la anarquía, que es, supongo, la separación por antonomasia. La verdad es que hace tiempo que lo pienso; décadas. Y estoy seguro de que otros también lo han pensado. Es cierto que nuestros antepasados fundadores querían que nuestra democracia fuese sólida y precaria al mismo tiempo. *E pluribus unum* ["De muchos, uno", el lema nacional], etcétera. A lo mejor, a los estadounidenses no se les puede decir nunca lo que tienen que hacer y esperar que lo hagan".

César Prieto le da en la cara a la Covid-19

Guillermo Rodríguez Hidalgo Gato*

César Prieto, uno de los mejores peloteros de Cuba en la actualidad, es otro de los atletas que se han sumado al llamado de la máxima dirección del país, de quedarse en casa. En su natal Cienfuegos, cumple con las medidas higiénicas para no contraer la Covid-19.

Para el camarero de la selección nacional, ha sido particularmente complicado estar fuera de los terrenos debido a su carácter.

"Es algo muy difícil, uno no está adaptado a estar tanto tiempo en la casa, nos pasamos una buena parte del año en los entrenamientos y en las competencias. Por lo menos es un momentico que dedicamos para estar con la familia. Lo primero es combatir este virus, y después reanudaremos nuestras rutinas diarias".

César, quien el próximo 10 de mayo cumplirá 21 años, no pierde el tiempo, y más que nunca apela a los entrenamientos personales junto a su papá, que fue su primer entrenador.

"Me mantengo siempre haciendo algo. Tengo jaula de bateo, puedo hacer bola bombeada, hago batintín, siempre con la ayuda de mi padre".

La noticia de que se postergaban los Juegos Olímpicos y el clasificatorio lo cogió fuera de base.

"Algo que me chocó bastante. Ahora queda seguir preparándose para conseguir el sueño de estar en unas olimpiadas".

A César Prieto no le preocupa que lo utilicen en ocasiones como primer bate, y en otras, como tercero.

"Según el evento me preparo para la tarea que me den. Todo está en la preparación que uno pueda tener para interiorizar lo que necesitan de ti en dependencia del momento".

Prieto resultó el segunda base del equipo Todos Estrellas del Panamericano de la categoría Sub-23, que tuvo como sede a Honduras y Nicaragua.

"Es otro logro en mi joven carrera. Fue un certamen muy bueno para nosotros, dimos muestra de que la pelota en Cuba sigue viva. Para el Campeonato Mundial hay que prepararse mejor, porque los conjuntos tendrán más nivel que los que vimos ahora. Con estas edades existen muchos peloteros firmados por franquicias de las Grandes Ligas de los Estados Unidos, y esto demuestra la calidad que tienen".

Acerca de su carácter temperamental sobre el terreno, señaló:

"Desde que tenía un año estoy con un bate en la mano. Esa es mi forma de ser, incluso yo entreno desde la misma manera que juego, y siempre me ha dado resultados".

El cienfuguero declaró que no le molesta que, a pesar de su juventud, lo consideren uno de los mejores peloteros de Cuba.

"Para nada, es un elogio grande y una motivación que te obliga a seguir esforzándote para mantener el rendimiento".

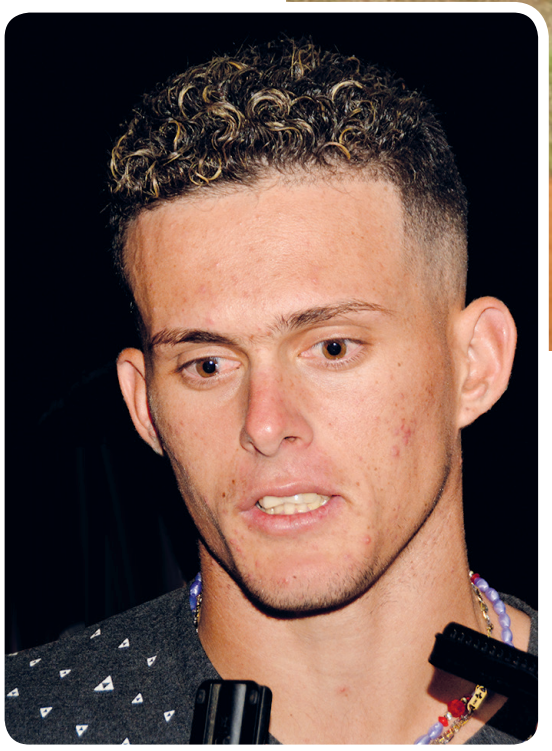

Foto: Modesto Gutiérrez (ACN)

Algunos piensan que César Prieto pudiera desplazar a Roel Santos como hombre proa del equipo nacional. El sureño dijo que tiene las mejores relaciones con el granmense, y que siempre lo ha tenido como un patrón a seguir.

"Nos llevamos muy bien, soy como un hijo para él, o como su hermano menor. No tenemos ningún tipo de rivalidad, él es un gran atleta y le tengo gran respeto".

Este 7 de abril iba a marcar el debut de César Prieto en la Liga Mexicana en su primer contrato internacional. La pandemia que afecta al mundo obligó a posponer el inicio del certamen.

"He conversado con el gerente de los Olmecas de Tabasco, equipo con el cual firmé en el presente año. El día 15 de abril tendré una entrevista en La Habana para ver cuándo me incorporaría al club o saber qué decisión se toma con la Liga. Como se conoce, también compartiré en ese equipo con Roel Santos, Yoennis Yera y Raico Santos".

César Prieto tomó corto el madero y le pegó sólido a la Covid-19 hacia la banda contraria del terreno.

"Lo más importante es tomar conciencia para combatir este peligroso virus. Debemos quedarnos en casa; es lo fundamental ahora mismo".

**Periodista deportivo de Radio Rebelde.*

Establecen puntos de pesquisa en límites geográficos

Magalys Chaviano Álvarez
@Magadcienfuegos

En conferencia de prensa, la Dra. Arelis Crespo García, jefa del Departamento de Vigilancia en Salud de la DPS en Cienfuegos, se refirió al establecimiento de seis puntos de pesquisa activa en los principales límites entre provincias, por donde se accede al territorio del centro sur de Cuba.

Las autoridades de Salud han ubicado allí médicos y personal de enfermería, quienes hacen una evaluación clínica *a priori*, como toma de temperatura, entre otros parámetros. Miembros de la Cruz Roja cubana integran los equipos; y cuentan con el apoyo del Ministerio del Interior para reforzar el trabajo. No se trata de impedir el arribo o circulación por la provincia, insisten en aclarar las autoridades, sino de conocer datos que puedan establecer un control sanitario y epidemiológico geográfico en salud, para salvaguardar vidas y evitar el contagio.

En la zona de "Marta Abreu", para quienes vienen desde Villa Clara; en el acceso a la Autopista Nacional por Lajas; en Playa Yaguanabo, a los vehículos procedentes de Sancti Spíritus; Cumanayagua, en los límites con Manicaragua, término municipal de la provincia vecina; y en Aguada de Pasajeros para quienes acceden a Cienfuegos desde la Autopista Nacional; e igual en Cartagena, territorio rodense.

Instalan cinco nuevos servicios de televisión digital terrestre

Zulariam Pérez Martí
@zulariamM

La División Territorial de Radiocuba en Cienfuegos concluyó la instalación de cinco nuevos servicios de televisión digital terrestre, hecho que brindará mayor calidad de transmisión de imagen y sonido en varias localidades de la geografía cienfueguera.

Al decir de Oscar Ariel Ramírez Álvarez, jefe técnico de Radiocuba, se trata de centros transmisores que ya existían, pero donde se montaron ahora equipamientos de un donativo chino, que permitió dar estos servicios: cuatro de televisión estándar y uno de alta definición (HD).

Las localidades favorecidas son Yaguaramas (con el canal 28 TDT-SD), Rodas (con el canal 33 TDT-SD), Cruces (con el canal 16 TDT-HD), La Tatagua (con el canal 19 TDT-SD) y Crucecitas (con el canal 47 TDT-SD). Antes de esta buena nueva solo llegaba la señal analógica, y en no pocas débilmente, tal es el caso de las dos últimas, que pertenecen a la zona montañosa de la provincia.

"La televisión digital demanda tres componentes fundamentales: recepción, bajante y caja decodificadora. Puede verse con la antena y la cinta, sin embargo, la calidad no es igual (...). Todavía quedan Palmira, Abreus y Lajas sin el servicio digital propio, aunque tampoco es tan literal, porque reciben alguna señal de las otras zonas que sí lo tienen", dijo a la prensa, Ramsés Castañeda Ramírez, director de Radiocuba en el territorio.

Cienfuegos fue de las provincias más beneficiadas con el donativo chino, por tener acceso al flujo de la fibra óptica y las condiciones tecnológicas para su instalación, la cual comenzó a montarse desde el mes de marzo.

Actualmente, la televisión digital cubre en Cuba más del 70 por ciento del territorio nacional. Varios especialistas de esta entidad sitúan al 2021 como el año donde ocurra el apagón analógico, sin embargo, para ello se hace necesario crear una infraestructura que demanda no pocas inversiones en el sector.

Policía de Cienfuegos enfrenta a revendedores

Ello permitió la ocupación de productos del agro, leche en polvo, espaguetis, cajas de jugos, cerveza y helado, azúcar, cloro, confituras, paquetes de sazón y croquetas, cuadritos de congrí, memorias *flash*, audífonos, pescado, productos de limpieza, ropa, mangueras, lámparas LED, cámaras de bicicleta y ron, entre otras mercancías

Marian Cabrera Ruiz

Información aportada por la Jefatura de la Policía Nacional Revolucionaria en la provincia de Cienfuegos revela que durante las últimas semanas numerosas personas han sido trasladadas a las unidades de la PNR por estar implicadas en actividades ilegales de acaparamiento y reventa de productos de aseo, sobre todo de jabón y detergente.

La aplicación de advertencias oficiales, profilaxis y del Decreto Ley (DL) 357, de conjunto con la Dirección de Inspección y Supervisión, son las medidas tomadas. De manera específica, se impuso el DL 141-4-ch a varias ciudadanas residentes en Villa Clara, detectadas con 70 paquetes de detergente.

En el enfrentamiento a revendedores en sentido general, se radicaron denuncias en los municipios de Cienfuegos, Cruces, Lajas, Abreus, Aguada y Cumanayagua, por los delitos de Acaparamiento, Receptación, Actividad Económica Ilícita, Especulación y Hurtos Otros. Además, se aplicaron multas por el referido DL 357.

Ello permitió la ocupación de diversas mercancías, entre ellas productos del agro, leche en polvo, espaguetis, cajas de jugos, cerveza y helado, azúcar, cloro, confituras, paquetes de sazón y croquetas, cuadritos de congrí, memorias *flash*, audífonos, pescado, productos de limpieza, ropa, mangueras, lámparas LED, cámaras de bicicleta y ron, entre otras.

Cajas de guayabas ocupadas a elementos delincuenciales. / Foto: cortesía del Ministerio del Interior

También con un propósito preventivo, autoridades de la PNR en el territorio cabecera desarrollaron una reunión profiláctica con ciudadanos identificados por dedicarse al acaparamiento y reventa de productos de primera necesidad. Como resultado del evento, se realizaron advertencias oficiales, se levantaron denuncias por Conducta Antisocial y se revocó una medida de libertad condicional.

Resaltó además la detención de un ómnibus perteneciente a Azcuba de la provincia de Matanzas, con pasajeros que viajaron a la ciudad a realizar compras excesivas de productos deficitarios. El hecho se comunicó a la dirección de la referida empresa, se aplicó profilaxis a todos los involucrados, se retiraron la matrícula y la circulación del vehículo y se multó al chofer por el uso indebido de recursos materiales y financieros.

En Cumanayagua se desarticuló una casa en la que se almacenaban diversos productos, entre ellos gran cantidad de paquetes de caramelos, latas de puré de tomate, sirope de piña, vinagre, alcohol, ron, néctar de guayaba y mermelada de mango; todos destinados a la comercialización ilícita. De manera similar se actuó contra un punto de venta ilegal en O'Bourke, donde se ocuparon 45 envolturas de *nylon* de ron Decano, tabacos y jabón de lavar. En ambos casos se radicaron denuncias por Actividad Económica Ilícita.

También en Lajas y Aguada se desarticularon dos casas almacén. En la primera se ocuparon 40 litros de aceite comestible y seis guacales de ron; en la segunda, piezas de motos. Un registro en el propio territorio condujo a la ocupación de gran cantidad de productos del agro, entre ellos, papas.

Sobre esta vianda, de amplia demanda y en plena época de cosecha, se han reportado varios hechos, en el propio Aguada, Abreus y Cienfuegos.

Relacionado con el desvío de mercancías destinadas al consumo social, sobresalió en el municipio cabecera la detección de dos autos (almendrones) con diez y 16 sacos de harina de trigo, respectivamente, por lo que se realizaron denuncias de Acaparamiento.

Diálogo directo

A cargo de Dagmara Barbieri López
@DagmaraBarbieri

Higiene comunitaria, imperativo en pandemia

Nos escribe la doctora Magda Viguera Fajardo, de la ciudad de Cienfuegos: "En la avenida 58, entre las calles 73 y 75, quedó un hueco tras trabajos realizados por Etecsa en lugar aledaño. En este momento, hay una brecha que provoca salideros de agua, y esto puede reducir el suministro del preciado líquido a las casas, además de afectar la higienización del barrio".

El actual programa "Sostenibilidad del abasto y saneamiento de la ciudad de Cienfuegos" abarca diversas etapas y prevé la solución a esos problemas. Pero, por otra parte, en la actual etapa epidémica es necesaria la cooperación ciudadana para evitar verter basura en los declives.

Hace poco hacíamos un llamado en nuestro periódico a "cuidar los inicios del mar", motivados por tal inscripción en un tragante de alcantarillado de origen francés. Referíamos la sabiduría de la sentencia, pues todo desecho vertido en redes citadinas puede desembocar al océano, ese inmenso tesoro que salvaguarda la vida en el planeta.

Durante el desenvolvimiento del citado programa sobre sostenibilidad del abasto y saneamiento de la ciudad, los trabajadores de organismos implicados encuentran constantemente obstrucciones en los tragantes, provocadas por la indisciplina social, y tal es el caso de una trabazón de escombros compuestos por cables eléctricos, encontrados frente a un círculo infantil en Pueblo Griffo.

Las máximas autoridades de la provincia hacen un llamado a la cooperación ciudadana, en pos de detener la indisciplina social y mantener la tarea de higienización de nuestra urbe.

Azucareros aprietan el paso

Armando Sáez Chávez
@arsacha

Los cuatro centrales en operaciones en la provincia de Cienfuegos, en su conjunto, ya sobrepasan las 100 mil toneladas de azúcar fabricadas; en tanto, en los primeros días de la segunda quincena de abril, el ingenio Antonio Sánchez, del municipio de Aguda, debe sumarse a la nómina de los cumplidores en la actual zafra, tras hacerlo el rondense "14 de Julio".

Con los ojos puestos en la meta productiva, los trabajadores del sector aprietan el paso en esta recta final, cuando apenas les restan unas 15 mil toneladas (t) del dulce para sellar el compromiso del plan de producción, con el empeño de sostener un ritmo de 700 t en los días restantes. Hoy, tienen a favor la tendencia en ascenso de los principales indicadores de eficiencia, comoquiera que exhiben un rendimiento industrial superior al 10 por ciento.

Por otro lado, luego de la exhortación a extremar las medidas en el campo, a fin de mejorar la calidad de la materia prima, reducir el nivel de impureza y que la gramínea llegue fresca al basculador, el impacto no se hizo esperar, y si bien todavía existen reservas para seguir en ese mismo camino, el saldo es favorable en el rendimiento potencial cañero (RPC), en la actualidad por encima de lo planificado.

A la par de la fabricación del crudo, los azucareros sureños alcanzan resultados satisfactorios en la producción del complejo proteico miel-urea-bagacillo, alimento destinado a la masa ganadera de las unidades básicas de Producción Cooperativa (UBPC) agropecuarias, tanto del Grupo AzCuba como del Ministerio de la Agricultura. Por otro lado, los niveles de molida contribuyen a la generación eléctrica para el autobastecimiento de los centrales, al tiempo que garantizan el plan de entrega al Sistema Electroenergético Nacional.

Los retos por delante y el éxito de la presente zafra están en sobreponerse al desgaste y el agotamiento de una contienda signada por limitaciones de todo tipo. Los colectivos obreros de este sector han dado pruebas, más que suficientes, de cuanto son capaces. Con ese ímpetu, no cabe la menor duda de que se alzarán con el cumplimiento en la fecha prevista, como se lo han propuesto, en saludo al Primero de Mayo.

José Luis Pérez Lasbal, secretario general del Sindicato Nacional de los Trabajadores Azucareros (SNTA), insiste en la necesidad de comenzar los cortes temprano y aprovechar mejor la jornada matinal, una condición fundamental en el cumplimiento de la tarea diaria.

Lejos de la utopía en tal sentido, muchos colectivos han demostrado que esta puede ser una práctica diaria. Gracias a esos presupuestos, existen ejemplos fehacientes, tal como lo demuestran en el quehacer diario los operadores y demás fuerzas de apoyo de los pelotones de combinadas Case, en la Unidad Empresarial de Base (UEB) Atención al Productor Agropecuario (APA), Ciudad Caracas, de Lajas; y perteneciente a la misma entidad, el pelotón de cosechadoras KTP de la UBPC Yumurí.

Los gemelos Por: Villafaña

5 DE SEPTIEMBRE

Directora: Mercedes Caro Nodarse
Editor Jefe: Julio Martínez Molina
Redactor Jefe: Ildefonso Igorra López
En Internet: www.5septiembre.cu

Diseño: Villafaña y Arí
Correctora de cierre: Melba Otero del Sol
Teléfonos: 43522144, 43512139 y 43521906
E-mail: cip219@cip.enet.cu

Redacción: Avenida 54 No. 3516, e/. 35 y 37
Impreso en: UEB Gráfica Enrique Núñez Rodríguez, Santa Clara, Villa Clara.
ISSN 0864-0467