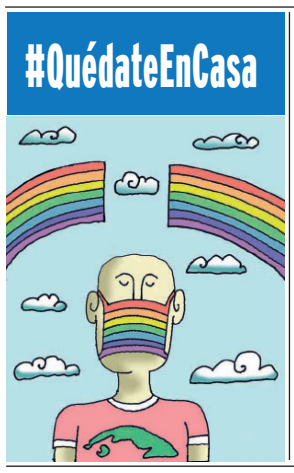

5 DE SEPTIEMBRE

Viernes, 1.º de mayo de 2020. "Año 62 de la Revolución"
Órgano del Comité Provincial del PCC en Cienfuegos
Año 40 | No. 35 | VII época |$ 0.20 |

Primero de Mayo: otra jornada de certezas por Cuba

En la Empresa Henequera Juraguá, Félix Duartes Ortega orientó la puesta en marcha de un programa de trabajo encaminado a la obtención de una plausible alternativa productiva que sustituye importaciones. A su lado, el general de brigada Oscar Figueredo Castellanos, jefe de la Región Militar Cienfuegos. / Foto: Dorado

Presidente del CDP chequea significativos frentes productivos

Julio Martínez Molina
@juliogranma

Un intenso programa de trabajo en frentes de desarrollo agrícola cumplimentó Félix Duartes Ortega, presidente del Consejo de Defensa Provincial (CDP) de Cienfuegos, quien en cada uno de los sitios exigió el máximo de eficiencia en las tareas, así como la ultimación de cada detalle; sobre todo los relacionados con el plan de siembra de primavera, el tercero más grande del país y abarcador de 33 mil 252 hectáreas (838 más que en la anterior campaña).

Acompañado a lo largo de su visita por el general de brigada Oscar Figueredo Castellanos, jefe de la Región Militar Cienfuegos, el miembro del Comité Central del Partido y primer secretario de la organización política constató —y dio indicaciones al respecto— el avance de las extensiones frutales (mango y coco, en lo fundamental) de la Unidad Empresarial de Base Juraguá.

En la Empresa Henequera, de la propia Juraguá, el presidente del CDP orientó la disposición de todos los resortes productivos, científicos y organizacionales requeridos para el estudio del reinicio de la producción de detergente a partir del henequén, variante ya experimentada en los años del Período Especial que ahora es menester rescatar, cual vía sustitutiva de importaciones y en tiempos de mayores restricciones como parte del reforzamiento del bloqueo genocida.

En los polos productivos de Juraguá y Horquita, Duartes Ortega recorrió granjas y fincas e instó a garantizar la observancia de cada uno de los parámetros productivos contemplados dentro del plan de siembra de primavera.

También comprobó el avance del sistema de minindustrias de Abreus; de forma específica acudió a la tostonera que debe inaugurarse hoy, así como a la fábrica de harina de yuca en proceso de ejecución. En la primera de estas también elaboran el conformado de productos agrícolas o caldosín.

Son todas, obras dirigidas a afianzar la alimentación de nuestro pueblo, sobre la base de alternativas locales y el despertar de fuerzas que tributan de forma mancomunada a tan vital tarea, ahora en tiempos del nuevo coronavirus y además en momentos de progresivo estrechamiento del cerco económico sobre Cuba. (Lea detalles al respecto en las páginas 5 y 7 de la presente edición.)

Cumplimos la zafra en honor al 1.º de Mayo y aportaremos más

Como homenaje mayor de la provincia al 1.º de Mayo, Día Internacional de los Trabajadores, Cienfuegos arribó este miércoles al cumplimiento de su plan técnico-económico de la actual zafra, cifrado en 117 mil 300 toneladas (t) del crudo. Tres centrales del territorio continuarán moliendo, para aportar 2 mil 500 t extras.

En el acto de cumplimiento, celebrado en el insigne central azucarero 14 de Julio, de Rodas, el director de la Empresa Azucarera Cienfuegos, Arnaldo Costa Delgado, expresó que fueron 150 las jornadas de una zafra que vio la arrancada en tiempo de todos sus ingenios, lo cual favoreció la temprana observancia de la zafra chica, única provincia en lograrlo.

Añadió que todos los ingenios mejoraron sus resultados y los trabajadores demostraron que, con la certera conducción del Partido y el Gobierno, y la unidad de todos los organismos en función de la contienda, resulta posible vencer las medidas de recrudecimiento del bloqueo o cualquier otro obstáculo.

Especial atención se le prestó a que no fueran paralizadas las molidas por la incidencia de la Covid-19, imponiéndose el espíritu de entregar lo mejor de sí, de todos los obreros del sector, dijo Costa Delgado sobre esta zafra, la cual al fin logró cumplirse tras cuatro años sin acariciarse esa meta en el territorio.

Ahora aguardan nuevos retos como la recuperación y el plan de siembra de la gramínea, el aumento de las plantaciones y de las producciones agropecuarias, así como la generación de derivados e inicio de la preparación de la próxima zafra.

Momento especial del encuentro fue el reconocimiento del Partido y el Gobierno a la Empresa Azucarera Cienfuegos, entregado por el miembro del Comité Central y primer secretario del Partido en la provincia, Félix Duartes Ortega; y por el gobernador de Cienfuegos, Alexandre Corona Quintero. **(J.M.M.)**

Foto: Dorado

Inteligencia y capacidad administrativa: retos de un nuevo escenario laboral

Roberto Alfonso Lara
@lararobertoo6

Un escenario distinto encara la conmemoración del 1.º de Mayo en Cienfuegos. Los habituales compromisos económicos y productivos que tradicionalmente motivan los festejos, son aventajados ahora por otro encargo mucho más imperioso: la defensa de la vida.

La pandemia de la Covid-19 impone las reglas. Sus efectos atraviesan a disímiles sectores de la sociedad, y el ámbito laboral no permanece ajeno a estas consecuencias. De ahí que la celebración del Día Internacional de los Trabajadores entrañe imprevisibles desafíos.

Sobre el tema, 5 *de Septiembre* dialogó con Minerva García Olivera, secretaria general del Comité Provincial de la Central de Trabajadores de Cuba (CTC) en Cienfuegos, quien refirió las transformaciones e impactos que el nuevo coronavirus genera en los colectivos obreros de la región centro sur del país.

"Atravesamos una circunstancia en la que decide la inteligencia y la capacidad administrativa. Por ello —dijo— debemos procurar la comprensión absoluta, para darle a cada trabajador el tratamiento laboral y salarial que corresponde. No podemos aplicar el teletrabajo o el trabajo a distancia a cualquier puesto, cuando en realidad ni siquiera existen las condiciones para responder a tales modalidades.

"Estas dos alternativas requieren un control estricto y la especificación fundamentada del contenido de trabajo, pues en el caso de ambas, el salario no tendría ninguna variación en el tiempo; se mantiene el cien por ciento del pago al personal implicado", agregó.

De acuerdo con la dirigente, el momento exige pensar como país y asumir con responsabilidad las condiciones de la situación sanitaria que afrontamos, a fin de minimizar los daños que ya ocasiona a la economía de la Isla.

"Mantener a un obrero en su domicilio, sin aportar a la producción ni a la prestación de servicios, y con el respaldo del 60 por ciento del salario, resulta una medida muy revolucionaria, subrayó García Olivera. Es un régimen de protección que se aplica después de transcurridos los primeros 30 días, y de carácter indefinido hasta tanto cambie el panorama.

"Por eso exhortamos a los directivos a no abusar de otras opciones y a implementar la interrupción laboral siempre que sea necesaria. A la larga, constituye una forma de salvar las finanzas internas de nuestras entidades, especialmente dentro del sector empresarial.

"Si hoy realizamos un mal uso del fondo de salario, cuando queden restablecidas las condiciones y los trabajadores retomen sus acostumbradas faenas, sufriremos los inconvenientes a la hora de remunerar las labores más productivas. Pedimos, entonces, cordura y entendimiento", advirtió.

García Olivera comentó, además, las secuelas de la Covid-19 en el sector no estatal de la economía cubana, cuyos ingresos se han visto deprimidos. Sin embargo, ponderó la decisión del gobierno de adoptar prerrogativas favorables a los cuentapropistas en cuanto al pago de los tributos.

Minerva García Olivera, secretaria general de la CTC en Cienfuegos, destacó la labor de los trabajadores de la Salud en la provincia. / Foto: Dorado

En relación con los centros de producción continua del territorio que prosiguen sus labores, la secretaria general de la CTC en Cienfuegos destacó el quehacer de los azucareros, quienes se enfrascaron en el cumplimento de la zafra.

"Conocemos las grandes limitantes del país con las finanzas externas, sobre todo en un contexto internacional convulso, en el que el alza de precios y la carencia de productos se pone cada vez más de manifiesto. Por tanto, en aras de ingresar divisas, era importantísimo honrar el plan de azúcar; también por su incidencia en los derivados".

La dirigente obrera enalteció igualmente el desempeño de otros trabajadores, dedicados a la producción de alimentos y servicios imprescindibles, con énfasis en aquellos que se afanan en sectores vitales para incrementar las exportaciones de la provincia.

Un exclusivo reconocimiento transmitió al personal sanitario, el más expuesto en la batalla contra la pandemia del nuevo coronavirus. "Los admiro muchísimo —dijo— y asumo que cuando hablamos de los médicos, pensamos en los enfermeros, en los laboratoristas…, en todos los que, dentro del sistema de Salud Pública, se enfrentan a los riesgos de la Covid-19; consagrados, por demás, a mantener positivos resultados e indicadores en el resto de los programas".

Ante la difícil coyuntura por la cual transita la nación, García Olivera expresó que "dondequiera que se siga laborando, deberán adoptarse las medidas indispensables para velar por el bienestar de los trabajadores. El 1.º de Mayo —significó— está dedicado a la vida. Eso es lo que, en primera instancia, debemos asegurar, para luego contribuir con más fuerza a la producción y la prestación de servicios en Cienfuegos".

Primero de Mayo: otra jornada de certezas por Cuba

Tay B. Toscano Jerez
@ttjerez

Registra la historia que un grupo de trabajadores de Chicago se hicieron a las calles para exigir una jornada laboral de ocho horas. La huelga comenzó justamente el 1.º de mayo, y tuvo en el día 4 un momento álgido, a causa del cual no pocos resultaron heridos, y otros, apresados. Finalmente, algunos de ellos fueron condenados a muerte. Desde entonces, se les conoce como Mártires de Chicago.

Tal acontecimiento deviene antecedente de la celebración, en casi todo el mundo, del Día Internacional de los Trabajadores. Disímiles son las maneras, pero el objetivo es uno: homenajear a quienes entregaron sus vidas en pos de mejoras laborales; y también hacer saber que el proletariado sigue vivo, palpitante, luchando por un mundo mejor.

Manifestaciones, huelgas y desfiles se suceden en todo el orbe, pero también represión, brutalidad, heridos, intentos viles por borrar el derecho a garantías en el ámbito laboral, a una jornada menos extenuante, al acceso a la jubilación y sus beneficios, el derecho a la licencia de maternidad; en fin…

Entretanto, ¿cuál es el panorama en Cuba?

Algarabía, colores, entusiasmo, participación masiva y compromiso, mucho compromiso con la obra revolucionaria que colectivamente construimos: esos pudieran ser los rasgos distintivos de la celebración nacional por el Día Internacional de los Trabajadores.

De un extremo a otro de nuestra geografía insular —desde hace 60 años— se desbordan las iniciativas para patentizar así, que en el archipiélago el primer día del quinto mes del año no es momento para reclamar derechos, porque ya han sido conquistados y refrendados.

Aquí los obreros disfrutan de beneficios impensados en otros lugares del mundo; de tal suerte, plazas, bateyes y comunidades son escenarios de una fiesta proletaria sin parangones, donde la familia toda celebra. Nadie queda en casa, solo aquellos que realmente no pueden irse a una plaza. Es un mar de colorido para celebrar.

Pero no siempre fue de ese modo, también en nuestra Cuba, los obreros tuvieron que enfrentarse a los desgobiernos; también sufrieron represiones; también pretendieron fragmentar la unidad de los trabajadores; sin embargo, hubo firmeza y decisión, esas que todavía hoy nos convocan a continuar adelante y "plantar cara", voluntad, iniciativas y realizaciones concretas al genocida bloqueo estadounidense de larga data, el mismo que impide que hoy lleguen recursos imprescindibles para enfrentar la pandemia provocada por el nuevo coronavirus.

Por eso, el 1.º de Mayo para nuestro archipiélago es momento de definiciones; así, por ejemplo, hace 20 años en la Plaza de la Revolución José Martí, de la capital, el invicto y eterno líder de la Revolución cubana nos compartió para siempre el concepto de Revolución, devenido Juramento de todo el pueblo. Cada una de sus líneas encierra la esencia de lo que hemos sido, somos y seremos, sobre todo su parte final: "Revolución es unidad, es independencia, es luchar por nuestros sueños de justicia para Cuba y para el mundo, que es la base de nuestro patriotismo, nuestro socialismo y nuestro internacionalismo".

Una nueva jornada de mayo proletario se abre ante nosotros, signada por circunstancias que no nos permitirán estar físicamente en cada plaza, pero que marcará —sin dudas— otra oportunidad para reafirmar la certeza de que seguimos en el camino de un socialismo próspero y sostenible.

Las "colas del hambre" en EE.UU.

Julio Martínez Molina
@juliogranma

Sí, para poner el parche antes de que caiga la gotera de una posible reacción de ver solo "la paja en el ojo ajeno", es obvio, en Cuba hay colas, muchas, y parte de estas de personas que necesitan adquirir alimentos en medio de una pandemia que ha golpeado con fuerza inusitada a todo el planeta y también castiga a nuestra Isla tercermundista, de herencia colonial y neocolonial, sujeta durante casi 60 años al bloqueo mayor de la historia de la humanidad. Cerco que ahora, en medio de la Covid-19, intensifican en vez de aliviar. Sí, hay múltiples colas y, personalmente, creo que, al menos en el actual contexto, van a continuar, pese a todas las medidas implementadas para mitigarlas.

Pero, a la larga, y al tener en cuenta lo que Cuba enfrenta para abastecerse, las colas aquí son algo no deseado por nadie pero en gran medida lógico. En cambio, lo que sí sorprende (estamos hablando del país más rico del globo, del único imperio vigente en la Tierra) son las inmensas colas suscitadas en los Estados Unidos. Aunque los noticiarios cubanos, de vez en cuando, pasan alguna que otra imagen al respecto, par de tomas quizá no den la idea de cuáles cotas alcanza el fenómeno allí.

Un rastreo diario a las televisoras de ese país, así como a los videos colgados en las redes sociales y a la prensa norteamericana y la mundial, ayuda a visibilizarlo. Grandes fotorreportajes de *The New York Times*, *Los Angeles Times*, *San Diego Tribune*, *El Diario La Prensa* u otros rotativos estadounidenses incorporan de forma habitual las imágenes de colas inacabables; ya sea en filas humanas o en filas de autos.

Las colas del hambre: la crisis dispara la pobreza en EE.UU, artículo del 24 de abril de *El Periódico,* de Cataluña, fechado en Washington, al cual se adhiere el titular de este comentario, afirma que "las colas gigantescas frente a los bancos de comida son una de las imágenes de esta Gran Reclusión, similar a aquellas colas frente a las oficinas de empleo que fueron la fotografía de la Gran Depresión. Está pasando en todo el país, lo que ha obligado a muchas organizaciones asistenciales a pulverizar sus presupuestos para hacer frente a la creciente demanda. Antes de que empezara la crisis, 40 millones de estadounidenses recibían comida gratis en más de 60 mil bancos de alimentos, comedores, economatos, colegios o refugios para indigentes, según Feeding America. Una cifra llamada ahora a dispararse. En las últimas cinco semanas, 26 millones se han apuntado a las listas del paro. Casi uno de cada seis estadounidenses se ha quedado sin trabajo".

De acuerdo con el periódico británico *The Guardian*, en el norte de Virginia más de 5 mil personas hacen colas durante muchas horas para recoger las bolsas con productos básicos que regala una cadena de supermercados. Apunta un artículo de *Canarias Semanal* que el United Center, sede de los famosos Chicago Bulls y Blackhawks, se ha transformado en un enorme almacén de alimentos para los millones de estadounidenses que han perdido el trabajo, se hallan sin prestación por desempleo —más de 20 millones más lo han solicitado en las últimas semanas— y carecen de otros medios para alimentarse.

En el reportaje del 20 de abril titulado *EE.UU., largas colas para comida mientras las empresas aumentan beneficios*, *Canarias Semanal* suscribe que "en el país más rico del mundo, la crisis precipitada por la Covid-19 ha puesto en la indigencia a muchos millones más de estadounidenses. Los bancos de alimentos se encuentran sobrepasados por el crecimiento exponencial de la demanda. Los medios corporativos no hablan de caos, desastre e ineficacia gubernamental como lo hacen cuando se refieren a otros países, como, por ejemplo, Venezuela. Mientras tanto, las grandes corporaciones aumentan sus beneficios gracias al rescate de Trump. La realidad es que, en Estados Unidos, la sub-alimentación afecta a buena parte de la clase trabajadora desde hace tiempo. La Covid-19 solo la ha agudizado y hecho más evidente. En Nueva York, ya antes de la pandemia había 1,5 millones de habitantes que sufrían inseguridad alimentaria. En el Bronx, el barrio más pobre de ciudad, el 37 por ciento padece hambre. Ahora, con la pandemia, las muertes allí superan en más del doble a las de Manhattan, donde se arremolinan los ricos.

"¿Cuántos hoteles están ofreciendo sus habitaciones vacías para albergar a los sintecho o a la gente que necesita cuarentena fuera de su familia? ¿Cuántos han ofrecido convertirse en hospitales improvisados? En Francia, el servicio nacional de trenes de alta velocidad está llevando y trayendo a los enfermos de todo el país a los hospitales con camas libres. ¿No podrían los aviones en desuso hacer lo mismo en EE.UU.? Está más que claro para quiénes trabaja el gobierno de Estados Unidos. Una vez más, parece que los grandes capitales serán rescatados mientras se deja vendida a la mitad de asalariados estadounidenses que, ya antes de la pandemia, apenas podían hacer frente a una emergencia de 400 dólares. Y no digamos a los millones que ni siquiera tienen un techo que los proteja pese a estar empleados. Pero esta es la maravilla del capitalismo, amigos", reflexiona el semanario ibérico.

La cadena hispano-estadounidense Univisión sostenía el 19 de abril que "con el desempleo subiendo a cifras récord y sin dinero para comprar bienes en medio de esta pandemia provocada por el nuevo coronavirus, millones de personas hacen cola para recibir comida en Estados Unidos. Para ello muchas veces tienen que hacer largas colas, en las que no siempre todo el mundo toma todas las medidas, a pesar de que suele haber asesoramiento y control de la Guardia Nacional (…)".

No obstante a que el estado de la Florida, republicano, haya sido beneficiado durante la pandemia por Trump, a la espera de sus votos en noviembre, miles de vehículos en cola (como en todo el país: 10 mil personas se aglomeraron en sus autos el 9 de abril frente al Banco de Alimentos de San Antonio, Texas) abren sus maleteros en diferentes sitios montados por organizaciones benéficas que intentan paliar el hambre y el desabastecimiento de los mercados en la primera economía del mundo, donde ya a muchos se les acabó el dinero para comer y los sitios donde comprar el alimento no siempre lo garantizan.

En Hialeah, embargados por el difícil momento actual, a algunos de los cubanos que emigraron hacia allí les ha dado por vender cloro ilegal en las esquinas para sortear la crisis, según comentan los propios medios locales.

Un despacho de la agencia española EFE, con fecha 11 de febrero, o sea, antes de la irrupción del virus allí, revela que "seis de cada diez residentes en el condado de Miami-Dade, con mayoría de población hispana, pasa dificultades para cubrir sus necesidades básicas, y el 19 por ciento vive en la pobreza, según informe divulgado por la organización United Way. El informe muestra que una gran parte de los 2,7 millones de habitantes de Miami-Dade, el condado más poblado del estado, "luchan para pagar necesidades básicas como alimentación, vivienda, transporte, salud y cuidado de los niños".

Aunque datos manejados en este texto puedan confundir, no se trata de América Latina, África o Asia, sino de los Estados Unidos. La nación de mayor poderío económico y la de peor distribución de la riqueza. Además, la de peor gestión de la pandemia del SARS-CoV-2, donde mientras morían sin cesar los más pobres, un presidente mandaba a tomar cloroquina o desinfectante y abrir el país, para que siga "floreciendo" ese capitalismo al servicio de los poderosos, e ignorante, siempre, de los menesterosos.

#CienfuegosSalva

Ildefonso Igorra López
@igorralopez

En la actualidad, 87 trabajadores cienfuegueros de la Salud (43 mujeres y 44 hombres) que integran quince de las 24 brigadas del Contingente Internacional de Médicos Especializados en Situaciones de Desastres y Graves Epidemias "Henry Reeve", de Cuba, se enfrentan corajudamente al desafío que para la humanidad representa el coronavirus SARS-Cov-2, causante de la letal enfermedad Covid-19, ya con más de 215 mil muertes en el mundo. A través de *Facebook* me he comunicado con otros seis de ellos y ahora doy a conocer sus testimonios a los lectores del "5"

Una carta desde el corazón

Cinco valientes enfermeras cienfuegueras que combaten la Covid-19 en la isla caribeña de Santa Lucía envían una carta de amor, compromiso y ratificación de principios al pueblo de Cienfuegos

Amigos cienfuegueros,
Patria nuestra:

Hoy estamos junto a muchos compañeros, compartiendo el dolor de los pueblos en medio de esta pandemia que azota al mundo, trayendo consigo no solo la muerte, sino también tragedia, desamparo y desesperación para incontables familias.

Esa es la razón por la cual hoy formamos parte del Contingente Internacional de Médicos Especializados en Situaciones de Desastres y Graves Epidemias "Henry Reeve" y estamos donde el deber nos ha llamado, como verdaderos patriotas y profesionales de incuestionable calidad humana.

Fuimos recibidos con inmenso cariño por las autoridades de Salud y del gobierno en la isla de Santa Lucía, en un acto donde se estrecharon los lazos entre ambos países y se puso muy en alto el nombre del líder histórico de nuestra Revolución, Comandante en Jefe Fidel Castro Ruz, como precursor de la ayuda solidaria y desinteresada que humanamente presta Cuba desde hace casi 60 años en diferentes partes del planeta.

Se nos acogió con respeto y muestras de confianza en el deber que venimos a cumplir.

Nuestro objetivo es poner a su servicio nuestros conocimientos, habilidades, profesionalidad, disciplina y calidad humana para contener y erradicar la Covid-19 en el menor tiempo posible y de esa forma evitar el sufrimiento a las familias.

Contamos con el apoyo incondicional desde la patria, de nuestros líderes, colegas, amigos, y en especial, de la familia.

Mantenemos la firme convicción de que venceremos y regresaremos todos a la Isla con el orgullo de haber aportado nuestro granito de arena a esta gran obra de la Revolución cubana, por medio de la SOLIDARIDAD y el INTERNACIONALISMO.

Estamos dispuestos a estar donde el deber nos llame, porque somos guerreros, somos profesionales cubanos y #CubaSalva.

¡Saludos! ¡Hasta la victoria siempre!

Desde Santa Lucía, las enfermeras cienfuegueras:

Zulema Andrade Pérez, Kety Moscoso Manzano, Annielis Jiménez Díaz, Marisel Martínez García y Mayelín Rodríguez Peña

Zulema Andrade Pérez y Annielis Jiménez Díaz.

Mayelín Rodríguez Peña y Marisel Martínez García. / Fotos: cortesía de Zulema

Kety Moscoso Manzano.

Santa Lucía es un pequeño estado insular en América, ubicado en el Mar Caribe, al norte de San Vicente y las Granadinas y al sur de la isla de la Martinica. Es miembro de la Comunidad del Caribe, de la Organización de Estados Americanos y de la Mancomunidad de Naciones.

Cristóbal Colón llegó hasta ese territorio en su cuarto viaje al Caribe en 1502, concretamente el día 13 de diciembre (día de Santa Lucía, de donde recibe el nombre).

Después haber estado en manos británicas y francesas en varias ocasiones, el 22 de febrero de 1979, Santa Lucía se convirtió en un estado independiente de la Mancomunidad Británica de Naciones asociadas con el Reino Unido.

Es una isla volcánica con 158 kilómetros de costa. Su punto más alto es el monte Gimie, que se alza 959 metros sobre el nivel del mar, pero sus montañas más famosas son las montañas Pitons, cuyas siluetas son representativas de la región y sirvieron de inspiración para el diseño de su bandera. La ciudad más grande es la capital, Castries, donde reside más de un tercio de la población, que en total asciende a 178 015 habitantes, según el censo de 2016.

La economía del país depende en gran parte del cultivo de plátanos, pero también, en los últimos tiempos, del turismo, las finanzas internacionales y la industria de servicios.

JOSÉ BAZÁN RODRÍGUEZ

De Cuba a Andorra, pasando por Etiopía, Haití y México

José Bazán Rodríguez junto a una abuelita dada de alta clínica, a quien vinieron a buscar su hijo y el nieto. / Fotos: cortesía de Bazán

Confieso que las redes sociales, a pesar de sus pro y sus contra, son una maravilla en el desarrollo de las relaciones interpersonales y una herramienta poderosísima —si se usan con decoro y honestidad— para el ejercicio del periodismo.

Fue así que contacté con José Bazán Rodríguez, experimentado profesional de la Salud —licenciado en Enfermería y técnico anestesista—, quien junto con otros tres compañeros cienfuegueros arribó al Principado de Andorra como parte de la Brigada Internacional "Henry Reeve", enviada por Cuba para ayudar en la atención a pacientes enfermos con la Covid-19. He aquí su testimonio:

"Amigo, ya en el aeropuerto de La Habana comenzamos a sentir el agradecimiento por parte de las personas que estaban esperando para abordar el vuelo con destino a España. No se me olvida una frase que aún oigo todos los días: '¡Gracias, Cuba, por venir a ayudarnos!.' En el avión todos querían tomarse fotos con los miembros de la brigada.

"A nuestra llegada a 'Barajas' y cuando abordábamos los ómnibus, sucedió algo que nos hizo saltar las lágrimas a más de uno: los taxistas allí reunidos comenzaron a sonar sus claxon y a gritar ¡Viva Cuba; gracias Cuba! Eso nos llenó de un enorme orgullo.

"Cuando arribamos a Andorra, a pesar de que eran alrededor de la 2:00 a.m., en el *lobby* del hotel nos estaban esperando las autoridades andorranas para darnos la bienvenida y facilitarnos ropa de invierno a todos, ya que en ese preciso instante estaba nevando. En ese momento se nos unió el integrante número 40 de la brigada, como él mismo nos manifestó: el cónsul de Cuba en España, quien permanece con nosotros a tiempo completo.

"Nos insertamos en el hospital según sus necesidades, lo mismo con el apoyo de las autoridades, del personal o de los propios pacientes, que no dejan de agradecer por nuestro trabajo y la presencia cubana aquí, pues ellos no tienen acompañantes y se lo hacemos todo.

"Por ahora termino, amigo. Pero antes deseo enviarle un saludo a los cienfuegueros, a los cubanos, y exhortarlos a cumplir con las medidas de prevención y enfrentamiento a la Covid-19, dictadas por las autoridades gubernamentales y de Salud, pues solo de esa forma venceremos la terrible enfermedad. ¡#CubaSalva!!!".

Misiones en:

- Etiopía (en los '80)
- Haití, en 2013, contra el cólera
- México, en 2017, cuando el terremoto
- Andorra, contra la Covid-19

Andorra, de forma oficial Principado de Andorra, es un micro estado soberano del suroeste de Europa, constituido en Estado independiente, de derecho, democrático y social, cuya forma de gobierno es el coprincipado parlamentario. Su territorio está organizado en siete parroquias, con una población total de 77 mil 543 habitantes (según el censo de 2019). Su capital es Andorra la Vieja. Tiene 468 km² de extensión territorial y está situado en los Pirineos, entre España y Francia, con una altitud media de mil 996 metros sobre el nivel del mar. Su relieve es montañoso, con 65 picos de más de 2 mil 500 metros de altitud. El idioma oficial es el catalán.

El presidente del Consejo de Defensa Provincial, Félix Duartes Ortega, orienta sobre la observancia de la estrategia a seguir en Horquita durante esta campaña de primavera. / Fotos: Dorado

Horquita y Juraguá, selladas para la campaña de primavera

Julio Martínez Molina
@juliogranma

Horquita y Juraguá, los dos principales polos productivos de Cienfuegos y encargados de aportar los volúmenes mayores de alimentos en el territorio, están finalizando el proceso de alistamiento de sus tierras para la campaña de siembra de primavera, y ambos fueron supervisados hace pocos días por Félix Duartes Ortega, presidente del Consejo de Defensa Provincial (CDP).

Rolando Pérez Ramos, director de la Empresa Agropecuaria Horquita, explicó que "el compromiso del enclave con la dirección del Partido y el Gobierno en la provincia es tener la empresa sellada con las mil 243 hectáreas que poseemos bajo máquinas de riego (ya solo restan unas 200), con todos los cultivos bien planificados: maíz, calabaza, boniato, yuca, pepino, calabaza, zanahoria, berenjena…".

Añadió el directivo que se encuentran preparados para cumplir el programa de plantaciones de las 3 mil 107 hectáreas planificadas en la campaña de primavera, a verificarse sin contratiempo alguno.

Expresó Pérez Ramos que en los sembradíos de plátano intercalan, en las llamadas calles del cultivo, boniato y calabaza, con el mismo riego y productos químicos e idénticas atenciones culturales de los hombres vinculados a la tierra.

Javier Gelel Rodríguez, director de la Unidad Empresarial de Base Juraguá, perteneciente a la Empresa Integral Agropecuaria Cienfuegos, aseguró que en este polo estará concluido el sellaje de las 700 hectáreas bajo riego antes del 9 de mayo. En el actual minuto restan menos de 200 h.

De acuerdo con las declaraciones de Gelel, en Juraguá podrá cosecharse, fundamentalmente, yuca, calabaza y plátano macho intercalado de diferentes variedades de hortalizas.

AVANZA PROGRAMA DE FRUTALES EN JURAGUÁ

La orientación dada por el miembro del Comité Central y primer secretario del Partido en la provincia, Félix Duartes Ortega, es recuperar el coco en Juraguá y, en tal sentido, serán plantadas tres caballerías, conjuntamente con quince de mango para añadirse a las ya sembradas o en producción en una tierra de muchas condiciones naturales para el desarrollo de este último frutal.

De acuerdo con el criterio de los expertos, aquí germina un mango excepcional en Cuba por sus niveles de acidez, muy procurado por la industria alimentaria.

El presidente del CDP orientó realizar un plan de crecimiento anual y efectuar análisis de las áreas que podrían emplearse aquí sin requerimiento de mucha agua y con alternativas de riego.

Yoan Sarduy Alonso, delegado provincial de la Agricultura, compartió que la devolución de la vitalidad a Juraguá, en tal sentido, requiere, según estudio realizado, una inversión de 2,4 millones de pesos para garantizar un sistema de riego eficiente y acorde con dichos requerimientos. Adelantó que el tema ya se encuentra a nivel de proyecto técnico ejecutivo y en gestión de financiamiento.

Duartes Ortega, por otro lado, exhortó a "efectuar una siembra de máxima calidad; no puede faltar ni una mata de mango ni una de coco, para sellar bien el área; también debemos ver en el futuro qué le podemos poner debajo a ese mango y a ese coco, podría ser ganado menor".

Las nuevas extensiones frutales en Juraguá se localizan en superficies ganadas al marabú, indicó Yunier Sarría Sotomayor, director de la Empresa Integral Agropecuaria Cienfuegos.

Además de mango y coco, en Juraguá hay sembrada una caballería de guayaba. Según su director, Javier Gelel Rodríguez, sus producciones generan encadenamiento productivo con la red local de minindustrias.

El sellaje de las áreas bajo riego, elemento esencial de cara al actual momento de los dos polos productivos.

Nuevas áreas plantadas de plátano en Juraguá.

La religión del fotograma

A cargo de Julio Martínez Molina
@juliogranma

Sergio: fórmula y aburrimiento

De *Sergio* (Greg Barker, 2020), entre los más recientes estrenos de Netflix, cabría decirse muchas cosas, casi todas negativas.

El relato biográfico de, fundamentalmente, los años centrales de la carrera como diplomático del brasilero Sergio Vieira de Mello, hace aguas por varios flancos. Y el primero es la misma forma de contar la historia: esa catarata de *flash backs* en que convierten la película de principio a final representa la manera de disimular que no se sabe narrar una trama de un modo, si se quiere, convencional, pero al menos capaz de deglutirse.

No, para evitar la hoy día por algunos tan temida linealidad, la aristotelicidad a veces necesaria de un guion, se recurre aquí a la usual pero ahora mal asumida fragmentación narrativa, sobre la base central del elemento retrospectivo, deslavazado su empleo y a partir de una reiteración de la fórmula que llega sencillamente a abrumar en esta aburrida película de muchos ecos (*7:19, la hora del temblor*, *Enterrado*, *El año que vivimos peligrosamente*, *El americano impasible*...) y escasísima voz personal.

El *ritornello* imparable de recuentos comienza desde el fatídico 19 de agosto de 2003, cuando De Mello queda atrapado bajo las ruinas del edificio de Naciones Unidas en Bagdad, blanco de ataque terrorista. A esa agredida ciudad él había sido enviado por la Organización, en calidad de Alto Comisionado para los Derechos Humanos, con el propósito de verificar el proceso de "transición". Ello, aunque en una película tan conservadora como esta nunca va siquiera a apuntarse, opera por supuesto en tanto mero eufemismo, pues la verdad histórica es que la invasión norteamericana constituyó una acción imperialista premeditada de claros objetivos geoestratégicos y económicos. Nunca interesó a Washington la "libertad" de Iraq, tan cacareada en el filme, ni lógicamente transición alguna a nada; solo perpetuar su poderío en la región.

Sepultado en los escombros, a la espera de un rescate que llegaría tarde, el personaje incorporado por Wagner Moura comienza a remembrar pasajes de su vida. Todo el período evocativo de Timor Leste, antigua colonia portuguesa donde, como narra el filme, fue destacado por la ONU como "administrador de transición", deviene epitelial. La invasión indonesia de 1975 a 1999 y la figura de Xanana Gusmao, líder independentista y primer presidente de la nación en libertad, resultan tristemente reductivas, desdibujadas.

Para no sofocar al espectador, justo allí, en Timor Leste, arranca la descripción del romance de Sergio con la argentina Carolina Larriera (Ana de Armas), economista de Naciones Unidas, elemento utilizado por el guion para "descondensar" del tema político e hincarle el diente al romance.

Pero la química entre Moura y la actriz de origen cubano no se logra ni resucitando a Mendeleiev. Anita reconfirma lo sabido: que posee un bello rostro (la escena de las postrimerías donde su faz emerge del mar ilumina la pantalla) y que es buena en las escenas de cama, como ya demostró y mucho mejor entonces en *Manos de piedra*, pero sus recursos histriónicos son limitados. Un buen actor como Moura, bastante incómodo aquí, no le ayuda mucho en la tarea de levantar su personaje, pues el mismo suyo presenta tantas lagunas en su concepción que las pasa canutas para configurarlo.

Demasiada tristeza permanente en el rostro de su Sergio, demasiada entereza, demasiado sacrificio. A ápices de lo hagiográfico. En cambio, muy poco contraste, muy pocos matices, muy pocos claroscuros en la película de Barker, quien parece obsesionado con De Mello, pues ya le dedicó antes un documental: oficio en el cual se desempeña regularmente y en el que debería mantenerse, lejos del cine de ficción.

Un mensaje de Frank Sosa a Cienfuegos, desde Lombardía

Es el único ciclista cubano que se encuentra en el extranjero. / Foto: Calixto N. Llanes

Carlos E. Chaviano Hernández
@carchavia74

El cienfueguero Frank Sosa del Sol, único ciclista cubano que se encuentra en Lombardía, Italia, vuelve a comunicarse vía *Facebook* para enviar un mensaje de aliento y apoyo a todos en la Perla del Sur.

"Me mantengo acá, como saben, pero no se preocupen, sigo tomando todas las medidas de protección y estoy muy bien de salud", expresa el pedalista contratado por el club Delio Gallina Colosio Eurofeed, de la ciudad de Botticino, provincia de Brescia, Lombardía, territorio italiano más afectado por el nuevo coronavirus.

"La situación va mejorando aquí, pero para nada nos confiamos. Aunque me mantengo entrenando en el aislamiento, no descuido en ningún momento las medidas de seguridad", asegura Frank.

El monarca del Clásico Nacional de Ruta 2019 dedica sus mejores deseos a todos en su tierra natal.

"A mis familiares, amigos, y a todo el pueblo, les pido que se cuiden, que mantengan la disciplina, cumplan con las orientaciones y permanezcan el mayor tiempo posible en sus hogares. Desde acá les envío besos y abrazos. Los quiero a todos".

Abre hoy línea de producción de tostones

Julio Martínez Molina
@juliogranma

Gráficas tomadas durante el proceso de pruebas de la minindustria de moderna tecnología del producto derivado del plátano, en Abreus. / Fotos: Dorado

Este 1.º de Mayo, en saludo al día mundial de la clase obrera, arrancará la nueva línea de fabricación de tostones en la minindustria de Juraguá, con capacidad de producción de una tonelada diaria del alimento, como otra opción para incrementar los surtidos a la mano de nuestro pueblo.

Generada a partir de un proyecto de desarrollo local, la minindustria abreuense dispone, a tales efectos, de moderna tecnología que permite la elaboración, congelación y retractilado del producto derivado del plátano, de recepción muy favorable entre los cubanos.

Primera de su tipo en Cienfuegos, la línea de producción de tachino, la principal del centro, propicia un porcentaje de utilidades que permite al gobierno local reinvertir en el objetivo económico, en tanto al sistema de la Agricultura le da mayor valor agregado a sus producciones, sostuvo Yoan Sarduy Alonso, delegado provincial de ese Ministerio.

Complementó que ello estimula la producción, le brinda garantías de desarrollo al municipio y, sobre todo, posibilita la entrega de otro producto a la población, dotado de todas las condiciones de inocuidad.

De la misma manera, deja dinero en el sector primario de la producción para seguir invirtiendo y desarrollando el programa del plátano en la provincia, acotó.

La minindustria genera unas 30 nuevas capacidades de trabajo para jóvenes y mujeres sin empleo en la comunidad, quienes aumentan su calidad de vida a partir de un salario alto, con posibilidad de aumentar este sobre la base del incremento de los volúmenes productivos.

Ahora se trabaja en el diseño de una segunda línea para procesar el mango, que permitirá desarrollar más los procesos industriales de la producción primaria de Juraguá.

Aquí, en la flamante minindustria local, además, elaboran el mixto de viandas (caldosín), distribuido como primera prioridad a ancianos y otros sectores de riesgo.

La administradora, Maydelín Oliva, indicó que confeccionan cada día unas 600 bolsas de caldosín, las cuales deben incrementarse a más de mil, como indicó en visita al centro, el presidente del Consejo de Defensa, Félix Duartes Ortega, quien dialogó con los trabajadores, se interesó por el proceso productivo y sugirió expandir la plantilla, en aras del necesario aumento diario del mixto de viandas.

Detergente de henequén, alternativa para sustituir importaciones

En la Unidad Empresarial de Base Henequenera Francisco del Sol, de Juraguá, retomarán la producción de detergente líquido de henequén, iniciativa concebida durante el Período Especial y a la cual estamos conminados otra vez, cuando aumentan las restricciones del bloqueo y arrecia la crisis global planteada por la pandemia.

El presidente del Consejo de Defensa Provincial (CDP), Félix Duartes Ortega, acudió a la planta e indicó el comienzo de un programa urgente de trabajo para el mejoramiento del proceso fabril y la interconexión de la Henequera de Juraguá con los principales actores económicos y científicos del territorio, de cara al reinicio inmediato de estas producciones.

Emitió orientaciones precisas y la puesta en vigor de un sistema de atención priorizado a esta industria por parte de la Delegación de la Agricultura, en pos de comenzar cuanto antes una línea que, según el jefe de brigada industrial de la Henequera, Amaury Sarría Rosales, se desechó al producirse una mejoría económica del país, pero que resulta perfectamente retomable ahora.

José Luis Conde González, director del enclave, explicó que del proceso de desfibrado emerge un residual sólido utilizado como alimento animal, y uno líquido, que se estaba desperdiciando hasta hoy, al ser enviado directamente a la laguna de desechos.

Foto: Dorado

Cerca del 40 por ciento del resultado final del proceso industrial arroja tal líquido. En la práctica, son cinco toneladas mensuales, que generarían un volumen considerable de detergente líquido, una vez procesado y sometido a la labor química requerida, aseveró Conde.

Además de la Agricultura, encargada de proveer los recursos fundamentales y exigir por el cumplimiento de la tarea, la dirección de la provincia recabó el concurso de diversos organismos con experiencia en el estudio, tratamiento o empleo de residuales líquidos, a la manera del Citma, Proquímica y la Universidad de Cienfuegos Carlos Rafael Rodríguez.

La casa de altos estudios local, de conjunto con Labiofam Cienfuegos, ejecutó de forma previa aquí un estudio del extracto de henequén como insecticida.

La Henequera de Juraguá produce fibra de henequén durante todo el calendario y hace dos años comenzó a exportar un pequeño volumen hacia Turquía, como entonces publicamos en este medio.

El henequén o agave, planta también conocida como "el oro verde", es una fuente esencial de fibras textiles. De su pulpa extraen esteroides para la industria farmacéutica. También es empleada para la elaboración de hamacas, cuerdas, calabrotes, sacos, cestos, alfombras, bolsas y prendas de vestir.

Es considerada una planta medicinal, puesto que el jugo de las hojas sirve como antiséptico para curar heridas y llagas. También de dicho jugo extraen la saponina o jabón vegetal. Funciona asimismo como un eficaz pegamento y puede hacer las veces de desincrustante industrial.

El bagazo obtenido de la raspa de las hojas se emplea como forraje para el ganado mientras está verde y cuando está seco lo utilizan como abono para los cultivos. **(J.M.M.)**

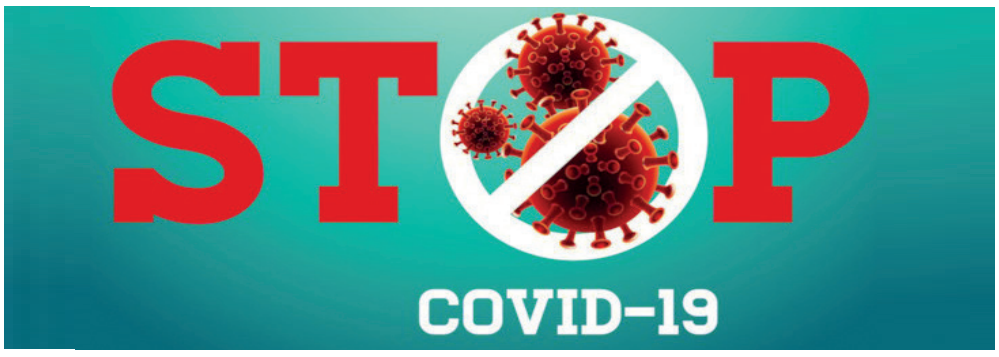

Ya son diez los confirmados en Tulipán

Las autoridades sanitarias insisten en la disciplina que deben observar, también y como todos, quienes regresan a la comunidad tras permanecer en los centros de aislamiento y resultar negativos

Magalys Chaviano Álvarez
@Magadcienfuegos

En conferencia de prensa ayer jueves, la Dra. Arelis Crespo García, jefa de Vigilancia de Salud, informó dos nuevos casos, relacionados con el control de foco en la barriada de Tulipán, y ya resultan diez los confirmados alrededor del primer positivo allí, un cochero de 30 años, vecino del consejo popular Tulipán-La Barrera. Dos masculinos, de 20 y 54 años, elevaron la cifra a 24 al término de abril.

Las autoridades sanitarias insisten en la disciplina que deben observar, incluso quienes regresan a la comunidad tras permanecer en los centros de aislamiento y resultar negativos. La responsabilidad individual cuenta para que podamos, unidos, parar el contagio. Unos pocos, debido a su ignorancia o mala fe, no pueden poner en peligro la vida de muchos.

Nuestra provincia reportó el primer confirmado a fines de marzo, y al cierre de esta información arribaba al número 24; de ellos 11 altas, un fallecido, y el resto hospitalizados en el "Mario Muñoz", de Matanzas. Así como 230 contactos en aislamiento y 93 sospechosos.

Un profundo y exhaustivo control de foco, realizado allí en los barrios donde residen los sospechosos, ha permitido el manejo de la epidemia según el protocolo de Salud, al ingresar en centros de aislamiento a todos los contactos declarados, para vigilancia clínica y epidemiológica. De ahí el movimiento que se ha observado en el territorio, teniendo como punto de partida los casos positivos.

Juzgan a evadidos de centros de aislamiento

El jefe de la Policía en Cienfuegos dialoga al respecto

Marian Cabrera Ruiz

Desde que se establecieron en la provincia los centros de aislamiento para prevenir y controlar el contagio de la Covid-19, ocho han sido los cienfuegueros procesados por haberse evadido irresponsablemente de estas instituciones. El teniente coronel Edgardo Hernández Lorenzo, jefe de la Policía Nacional Revolucionaria en Cienfuegos, señala que "de ellos, cinco ya fueron juzgados en procesos sumarios por el delito de propagación de epidemia, mientras que los restantes lo serán apenas culminen los catorce días establecidos por el Ministerio de Salud Pública para el aislamiento. Según determina el Código Penal vigente y así ha sucedido en cada caso hasta el momento, las sanciones consisten en medidas privativas de libertad, que pueden ser de tres meses a un año".

Para la máxima autoridad policial en el territorio, aunque la mayoría de los ciudadanos aislados han respondido con disciplina, la existencia de estos casos demuestra que la imprudencia y la irresponsabilidad persisten, así como una insuficiente percepción de cuán grave resulta esta violación de lo establecido.

"En el caso de que un paciente confirmado de coronavirus y con pleno conocimiento de ello abandone el centro hospitalario, entonces se trataría de una propagación de epidemia agravada, cuyo marco condenatorio estriba de tres a ocho años de privación de libertad", afirma el teniente coronel Hernández Lorenzo.

Igualmente, refiere que pueden ser acusados por el mismo delito ciudadanos que se detecten de manera reiterada fuera de sus respectivos municipios sin una justificación lo suficientemente razonable para ello. Ha ocurrido, por ejemplo, con vendedores de diferentes productos.

"En estos casos primero se impone una multa de 2 mil pesos, pero si vuelve a ser detectado entonces se le acusa", indica el teniente coronel.

De modo semejante puede suceder con quienes reincidan en no usar el nasobuco o permanezcan fuera de sus casas luego de las 6:00 de la tarde, cuando no existe ni la justificación de que se va a comprar algo, porque los comercios ya se encuentran cerrados. "Aclaramos que no solo se trata de lugares como los parques, el Prado o el Malecón, tampoco pueden estar deambulando en su propio consejo popular. En esos horarios solo es válido permanecer en la calle cuando se trate de acudir al médico".

A incrementar la disciplina ciudadana ante la persistencia del nuevo coronavirus insta la PNR. Primero, la vida y la salud propia y ajena así lo requieren. Segundo, también la libertad individual puede afectarse cuando un comportamiento irresponsable infringe la ley establecida para la protección de todos.

Desarticulan más casas almacenes

Fuerzas de la Subestación del Centro Histórico y la Brigada Canina de la Policía, de conjunto con inspectores de la Dirección de Inspección y Supervisión, desarticularon, en la avenida 48, entre 25 y 27, Cienfuegos, una casa almacén con diversos productos agrícolas. Esta pertenece a un ciudadano multado en varias oportunidades por vender de manera ilegal y a precios no establecidos este tipo de alimentos; motivo por el que hace apenas una semana se le decomisó una carretilla con su correspondiente surtido de viandas, frutas y hortalizas.

Según el capitán Hirán Varela Ferrón, en esta oportunidad se ocuparon más de 70 libras de tomate, 60 coles, cien papayas, 20 libras de frijoles, 50 de arroz e igual cantidad de cebolla, 90 de boniato, 30 de ají cachucha, 25 de guayaba y más de 90 de pepino; catorce pomos de jugo de limón, un porrón de cinco litros de ron, más de 50 cajas plásticas, cien jabas de nylon, dos cuchillos y dos pesas, una de ellas de las que destina el Ministerio de Salud Pública (Minsap) para pesar a los bebés. Los alimentos en particular fueron enviados al Palacio de la Maternidad.

Además del decomiso de la mercancía, el autor de la actividad ilícita y su ayudante resultaron advertidos oficialmente y multados por una cuantía de 2 mil pesos cada uno, según lo establecido en el Decreto Ley (DL) 357. Se les notificó que de reincidir nuevamente, serán acusados por el delito de Actividad Económica Ilícita (AEI).

Similar enfrentamiento, al que se unieron especialistas del Gobierno Provincial, tuvo lugar en una vivienda en Pueblo Griffo, donde de manera reiterada se ha detectado a un trabajador por cuenta propia vendiendo productos como pepinos, calabaza y cebolla blanca a precios superiores a los establecidos.

En el propio sitio, otro ciudadano sin patente para ello, igualmente se dedicaba a la venta ilícita de alimentos de origen agrícola. El decomiso de la mercancía y de los medios empleados constituyó la medida aplicada a ambos. En el primer caso, además, se levantó una denuncia por el delito de Infracción de las normas de protección al consumidor; y en el segundo, se impuso una multa de 2 mil pesos al amparo del DL 357. (**M.C.R.**).

LA PICÚA

Los gemelos

Por : Villafaña

5 DE SEPTIEMBRE

Directora: Mercedes Caro Nodarse
Editor Jefe: Julio Martínez Molina
Redactor Jefe: Ildefonso Igorra López
En Internet: www.5septiembre.cu

Diseño: Villafaña y Arí
Correctora de cierre: Yaneidys Ortiz Valladares
Teléfonos: 43522144, 43512139 y 43521906
E-mail: cip219@cip.enet.cu

Redacción: Avenida 54 No. 3516, e/. 35 y 37
Impreso en: UEB Gráfica Enrique Núñez Rodríguez, Santa Clara, Villa Clara.
ISSN 0864-0467